京城日報
夕刊
十二月十五日(月)

首相代理は濫りに辭める譯には行かぬ
此の意味が判れば問題は起らぬ
今議會は坦々大道を行く如し
江木鐵相車中談

【千葉電報】千葉市における民政黨關東大會に出席すべく、十四日午前十時四十分兩國驛發井上、松田兩相其他と出發した江木鐵相は車中左の如く語る

黨内の問題と言つても別に殘つてゐるものはない　總裁の病氣も程なく回復し臨時代理問題も自から消滅するであらう。若い人達の間には純眞な考へから種々の議論もあるがその誠意は諒とすべく、その熱誠は掬すべきであつて事理を分けて話をすれば理解の早い人達であるから間違ひを起し黨の紛擾を起す樣なことは決してないと斷言する、長老連の會合はどうかと言ふのか、年寄りと言ふものは若い者のすることが心配になるものだ、之も親切に考へてやつてゐるので之又その誠意は諒としなければならぬ、一體臨時首相代理に就いては何か閣僚等が選擧し閣僚だけで出來るもの、樣に思ふ人もあるかも知れぬが、あれば言ふまでもなく濱口首相の意思に依り其の名に於て上奏御裁可を得たものであるから、臨時代理に任命された幣原外相も自已の意思で勝手に之を辭めるか、中止するとか出來るものでは斷じてない、即ち臨時代理は既に陛下の御意思で出來たものである以上、濫りに更迭は出來ない、此の第一義がよく解つて吳れゝば問題はあるまいと思ふ。今年は緊縮豫算は政友會の放漫政策時代の豫算より三億三千萬圓も減じてをり、新規事業が尠ないから議會の問題となるべき節はないと思ふ、尤も豫算關係の法律案を目的とするものであるから議論のある筈がない、其外に二三の問題はあるが議論が沸騰を生ずべきものではない、之を大觀すれば五十九議會は平易坦々たる大道を行くが如きものであると信ずる(寫眞は江木鐵相)

民政少壯代議士 引込みの機を覘ふ
内相の苦衷を察知し 圓滿解決近づく

【東京電報】民政黨有志代議士會は聲明書を作成し安達、若槻兩氏を訪問これを手交し同意を得たが、これに對し先般の在京有志代議士會は決議を發表した手前紛糾を來し、安達内相の苦衷と幹部側の意向に背反せざるためその引きこみを如何にすべきか苦心を重ねて居たが、十四日前記代議士會實行委員は某所に會合し意見を交換した結果幹部に對し決議の動機とその趣旨を述べ、全く誠情に出發したものにして世間往々に安達系と見做す嫌ひあるも、決して其意味に出發したのでないことを明かにするため一兩日中若槻首腦部と會見し若し幹部にして前記の趣旨を諒解して善處するの言質を與へるにおいては全部幹部に一任することに意見一致し、幹部側は又有志代議士會實行委員の申出であれば充分善處を約すべく、黨内少壯組と二長老の會合は當分休止されるに至る模樣である

首相代理の議會出席差支なし
政治道德上は別問題
【美濃部博士談】

【東京電報】臨時首相代理と議會の關係につき法學博士美濃部達吉氏は語る

法律的には臨時首相代理の議會に臨むことは何等支障はない、又臨時首相代理が一議會全體を通じたとしても法律上何等の支障はないわけである、而して政治的の見地からこの事が良いか惡いかの問題は政治道德上の見地において始めて問題になることであつて、法律上の問題とは全く別個の問題である

高松宮兩殿下 ローマより ネープルスへ

【ネープルス十四日發電】高松宮同妃兩殿下には十四日ローマよりネープルスに御來着、十七日まで御滯留、御見物に相成る筈である

新渡戸博士より 十八日に御進講
お茶の會御席上―

【東京電報】天皇陛下には來る十八日午後二時より宮中にお茶の會を催させられ、御陪食新渡戸稻造博士より約一時間半に亘り御進講遊ばされる旨十五日仰出された、御進講の題目は未定であるが本年の御進講はこれが御最後で、明春まで御休講遊ばされる由承はる

黨首腦部は此際善處せよ
在京有志委員 あす會見して

【東京電報】安達系と目される在京有志代議士會の實行委員は十六日午後の定院總務會に先立ち今日午前中黨首腦部に會見を申込み、決議その他の事項を述べ、幹部に善處を求むるはずである

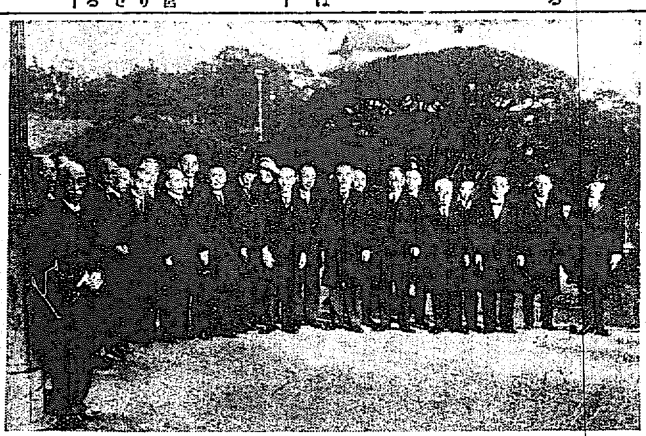

◇―私立大學總長、學長に賜謁

天皇陛下には特別の思召により文部省主催の學生思想問題、私立大學校長會議に會同せる二十四學校長に十二日午後一時五十分宮中鳳凰の間において拜謁仰付られ、更に別室にて茶菓を賜はつた、一同は光榮に感激して二時宮中より退出した(寫眞は宮内省前にて)

有田公使 出發赴任

【東京電報】新任オーストリー、ハンガリー兼轄公使有田八郎氏は夫人、家族同伴十五日午後零時五十分東京發同三時横濱出帆の白山丸で赴任の途に上つた

政友青森支部 十四日大會開催

【青森電報】政友會青森支部大會は十四日午後一時三十分から青森市赤十字社支部に開會、本部より田總務以下特派され、所屬代議士等二百餘名出席大いに氣勢を擧げ四時散會した

渡邊臺灣軍司令官 霧社事件報告に上京

【東京電報】渡邊臺灣軍司令官は今回の霧社事件の經過を詳細報告し、今後の臺灣軍の編成等につき陸軍當局と協議すべく、十四日午後四時五十五分東京驛着上京したなほ同司令官は十六日午前十一時宮中に參内、霧社事件討伐軍の狀況を上奏する筈である、司令官は車中左の如く語る

霧社事件は種々調査の結果必ずしも計畫的のものでない事が判つた、台中州は最も思想惡化せる州で今度の事件も會長の命のまゝに動いた突發的のものである、今後の台灣軍の編成配置等の變更問題も出來れば結構なことゝ思つてゐるが、寧ろ總督府の方で萬一の際に警官隊や軍隊を派遣し得るための交通路を開發して貰ひたいと思つてゐる、軍隊は元來外敵に當るためのものであるから、蕃匪の樣な所では警官を增員した方がよいのではないかと思つてゐる

拓相に報告

【東京電報】上京中の渡邊臺灣軍司令官は、十五日午後二時半松田拓相を官邸に訪ひ、霧社事件の顚末及び現狀を報告した

國營失業保險 内務省で立案中

【東京電報】内務省社會局では、社會立法中我國において比較的に等閑視せられをり、而も勞働者側より最も切實に要求せられてゐる失業保險の制定に關し材料を蒐集中であるが、目下我國において失業保險に代はるものとして解雇救濟方面に經意的に行はれてゐる解雇手當につき昭和四年度中の累計を各地方長官をして報告せしめた結果に依ると、昭和四年度中において解雇せられた職工坑夫はその數實に六十八萬六千九百三十九人に達し内僅か十一萬三千九百四十九人が平均七十五圓、總額八百五十四萬六千四百六十二圓の解雇手當を受けたるに止まり、他の五十七萬余人は何等の手當も受けず解雇されて居た事が明かとなつたので、社會局では是非とも國營失業保險法を制定しこれ等勞働者を救濟すべく準備して居る

組閣に成功したか 佛内閣も短命か
◇―穩和派議員を閣僚に加へ 其の勢力で下院の多數を夢む

【パリ十四日發電】急進社會黨上院議員ステーグ氏が新内閣組織に成功するに至つたにつき、氏が右派および中央派の反對を重大視せず押し切つたことがその成功を齎らした主因とされてをり、又氏が穩和派上院議員を閣僚中に加へたことはこれ等議員の有する勢力によつて下院において多數を獲得せんとする肚と見られてゐる、併し一般は氏の豫定通り行くか否かを頗る疑問とし案外新内閣も短命に終るやも知れぬとの觀測を抱いてゐる

李鍵公殿下 十五日朝下關御發
御歸鮮遊ばさる

【下關電報】李鍵公殿下には十五日午前八時三十分着特急にて下關御着、騎兵少尉の御軍服の殿下には御機嫌麗しくホテル御少憩の後午前十時發の關釜連絡船にて御歸鮮あらせられた

首相日に增し元氣
今明日中に髭を剃り 新聞も讀ませる―

【東京電報】濱口首相の容態は、十四日午前十時體溫三六度三、脈搏七二、呼吸一四で經過は至極良好であるので、近藤者は眞鍋主事と相談の上、今明日中に髭を剃り又新聞も讀ませたいと言つてゐる、食料としては味噌汁、オートミルなどを攝取してをり却々の元氣であると

此儘で行けば 年内に退院か
廿二、三日頃には步ける

【東京電報】濱口首相は遭難後一月を經過したが、首相はその後日增しに恢復し今は腸腹の牛乳にオートミル、パン、玉子、鷄と夜は輕い粥に牛肉野菜魚鳥肉を食べる多く揚り周圍を喜ばしてゐる、首相は寢返は勿論起き上がる事も出來るので近いうちに寫眞を撮影し面會を許されなかつたのも許される事となり、廿二、三日頃には步行も可能と見られ、このまゝに行けば年内に退院も望まれると鹽田博士、眞鍋主治醫も見てゐる

休會明議會には 自ら陣頭に立つ
「此腹で裂けぬでせうか…」 冗談の中に堅い決心

【東京電報】濱口首相の經過はその後ますく良好で最近はしばしば床上にすわり十四日も眞鍋主治醫に
「この腹で議會に出ても腹のさけることはないでせうね」
などと冗談をいひ、休會明けを待つて自ら陣頭に立つ意を決して居る樣である

一ケ月振りに 夫人は官邸へ

【東京電報】首相遭難以來一ケ月病院に詰め切り、看護してゐるナツ子夫人は、一度も官邸にも歸らず風呂にも入らなかつたが、十三日はじめて官邸に歸り一日を休み十四日朝今井富士子さんや近親の人達と先月の今日を思ひ浮かべ種々に全快を祈つてゐた

十五社聯盟して 言論壓迫に立つ

【東京電報】政府の言論機關壓迫は近來都下新聞、通信社幹部の問題となつてゐるが去る七日野黨政友會の新聞政治部記者細越正夫氏が檢事局に召喚され、新聞紙法取締の名のもとに三日間丸の内警察に拘禁されたため遂に表面化し東京、大阪兩地新聞通信十五社は十五日連名で協同宣言を發し、政府の言論壓迫を糾彈した、細越記者拘禁の理由とさるゝ細越氏が友人經營の某通信に濱口首相の病狀につき詳記したるを流言浮說取締令に觸れるとするにあるが取締べき當り、官憲は著しく氏の人格を無視したものである

隱岐島に 直通電話開設
松江市から

【東京電報】世を擧げてのスピード時代に、明けても暮れても訪れるものは只波の音ばかりの沖ノ島に、本土から直通電話が開通することゝなつた、之は遞信省が據て志してゐた全國の主だつた離島と本土との間に電話海底線を敷設しようといふ計畫の一端で、既には壹岐、福岡間、對島―福岡間、利尻―稚内間に開通を見たものであつた。今度のは隱岐島―松江間三十二哩に海底電線を敷設し、來る廿一日から通話を開始する筈で同地方住民の喜びは一方でないと

勞働組合法案
反對を押切り上程 審議は未了に終るか

【東京電報】勞働組合法案はいよく各方面の猛烈な反對を押切り社會局原案のまゝ今議會に提案することに決定し、内務省の審査委員會は數日中にこれが審査に着手することゝなつた、由來同法案は全國資本家團體、勞働組合側、貴族院其他の猛烈な反對あり、安達内相も當初これ等の意見を考慮し、修正意見もあつたが到底當局の讓步程度では彼等の滿足を買ふとは不可能なること判明した結果、遂に原案のまゝ提案に決したものであるが來議會に提出となるにしても上程の時機は相當遲れる模樣で、結局貴族院において審議未了となるには非ざるかと見られてゐる

大藏證券も 最高限度を發行
歳入缺陥を野黨攻擊せん

【東京電報】政府は本年度實行豫算に於て節減および繰延べに於て六千余萬圓の再節約を斷行したがなほ財源は不況に伴ふ歳入減は豫想外で本年度國庫現計について見るも租税、印紙、官業の三大收入において一千六百萬圓の減收を告げ預金部資金貸出しも一月以來すでに六醵圓におよび、國庫内は極度の資金難にて最高限度の大藏省證券を發行して出納上のやり繰りをつけてゐるが、本年度においても同樣歳入缺陥を生ずる場合は當然歳入月當ての大藏證券假證に支障を來すべく、現行會計法の建前から何時にても絶對に赤字を出さぬ事を規定する關係上、財政の重大問題と化する惧れあり、野黨側も夙にこの點に留意し、今期議會においては猛烈に論難の鋒を向けるものと見られてゐる

北滿より港灣への貨物
特定運賃割引實施
大連へ南下の分も覘ふ
苦境に立つ滿鐵

【ハルビン發電】東北交通委員會は北滿貨物吸收のため洮昂、四洮、打通等の運賃會議の結果、泰皇島および營口經由、支那港灣に向ふ貨物に對しては特定割引運賃を設けて、洮昂線路經由大連へ南下せんとする貨物を自國鐵道に吸收せんと努力してゐるが、これがために滿鐵は、北滿貨物吸收に、東支鐵道と競爭し且つ南下、支那港灣向け貨物とも競爭しなければならぬ立場に陷り、その蒙る打擊は相當大なるものがあり、今後北滿を中心に日露支三國の貨物爭奪戰は愈々激化するものと見られる

會

神宮參拜(十四日)總數四二九人▲内譯内地人三六四人▲朝鮮人四三人▲支那人二人▲團體步兵七九聯隊二八人▲前年度總數一〇一人

兒玉總監招宴　兒玉政務總監は來る十八日午後四時より朝鮮ホテルに京城ニュヴアーシチイ・クラブ員を招待

府協議會茶話會　京城府協議會では明十六日午後五時より定例茶話會を本町二丁目本ビル食堂において開會する

前田府内務課長歡迎會　京城府内務課員一同は前田内務課長の新任歡迎會を十七日午後五時より黄金町花月食堂において開會することになつた

副士末之助氏講演　朝鮮、京畿道、京城三教育會では十七日午後四時半より府社會館に於て京城城大豫科教授兼本府視學官副士末之助氏を招聘し歐米視察講演會を開催することになつた、入場無料一般多數の來聽を歡迎してゐる

修養團懇談會　十四日午後五時から龍山驛合會本部で開催松村本部長、韓相龍氏その他八十餘名出席した

人

◇大浦秋吉氏(朝鮮商工會社常務)十四日夕入城天眞樓へ
◇中島明氏(實業之朝鮮社々長)故松岡琢磨氏の遺志により就任雜誌發行の由
◇麻本總督府稅務課長　東上中の處十五日午後七時着歸任
◇三明和郎氏(新任木浦女學校長)十六日午後十時半列車で赴任のはず

航空往來(十五日出發)上り　藤野宮次郎氏(福岡へ)▲G・Cホレス氏(同上)▲西川不二雄氏(大阪へ)
(十五日到着)下り　G・Cホレス氏(平壤より)▲西川不二雄氏(大連より)▲濱井定氏(同上)▲安藤惟親氏(大連より)▲川原田甫氏(平壤より)▲庄司健吉氏(同上)本日上り便(平壤より)滿員

あすの天氣 16

低氣壓は奉天附近にあつて東に進んでゐる、高氣壓は北支那から南鮮を經て本邦に擴がり、北海道方面の氣壓は低い、湖南地方に曇天を見る外は、一般に天氣が好く、中部地方には昨日雲が降り、氣溫は昨朝より少し下つた

豫報　晴一時曇
十五日正午零下一・三(最)
十四日最低零下七・〇(最)

刺青傀儡話 【161】
潮山長三作　挿畫　河原塚龜太郎

秘密露顯?(九)

七左衞門は、お搦縄に取りすがるやうにして、
『ソツ、それは一大事、なぜに御方樣がさやうな御退官などとは―うゝむ』
と、切腹して腕をふるはせると搦縄の中の尾張侯は一段と聲を低くして、
『いづれ下屋敷でいちぶしどうは話すであらう。が、しかし七左衞門、今春その方が上野山下において、わしの爲めに曲者を殺した事があつたのう』
『御意』
『あれは正しく將軍家差廻しの隱密で、わしを狙つてをつた男であるぞ』
『さてこそ』
『今宵、吉宗はそれを申し出した尾張には何の故に拐殺の家人を殺したかと、いや、御相變へて申した。それから、尾張名古屋の城下に、私しがおびたゞしく遊女屋を作つたのは、將軍家の儉約令にそむく。あまりといへば、將軍を無視した致し方である上に、近來尾張一藩の施政方針亦甚だ自暴自棄の振舞ひだと、あの吉宗が申したぞ。わたしに對し、覺悟だ、くと罵しててくれ』
と尾張宗春、だんく聲に顫へを帶んで來た。初穂の戸がびつたりしまつてゐるから、その顏は見えないけれど、どうせ顏の筋を蒼く立てゝ、體中を熱くして憤怒の極に達してゐる樣子だ。尾張宗春は、將軍家から、あからさまに睨まれ始めたのだ。いつかは衝突すべき運命におかれてある將軍吉宗と尾張宗春との仲が、今日愈裂の第一步に入つたのである。
仰天して濱松七左衞門、いつそ蒼くなつて、何をいふ事も出來ないでゐたが、やつといつた。
『それでは、狸屋敷大運河の事はいかゞ遊ばしますか、あの設計圖は今宵いよく手に入れる事に相成りましたが――』
『おゝ、さうか、それは見たい』
『それではお下屋敷の方へ取揃へまして――』
『いや明日だ。明日に致してくれ今宵は心中動亂して相成らぬ』
『御尤もでございます。それでは揃へるだけは揃へました上で―』
『これく、濱松』
『はツ』
『そなたはそれを何處から手に入れたな』
『いや、いづれ詳しくは後程に―』
『さようか。今申したらどうだ』
『それでは申し上げます。かの相木時服から手に入れて―』
『これく時服がよくも手渡し致したな。あれは死んでも手離す樣子はなかつたが』
『はい、しかし』
『濱松、これ、濱松、時服の家から盜み出したのであらう』
『げツ！ いや、全くもちまして―』
『隱さずともよい。申し聞ける事がある確かに聞け』
『はツ』
『濱松七左衞門、その方は今世上に名高い日本左衞門であらう。どうだ』
『あツ』
七左衞門、思はず兩手に土を摑んで平伏した。返答が出來るどころでない。宗春君の、とても鋭い眼光に射殺された形だ。
『しからば明日にても下屋敷で逢ふぞ』
と尾張宗春。默つてゐる日本左衞門。
宗春の行列は靜かに立ち去つた。ばらくと出て來た花分殿。
『さ、頭、まゐりやせう』
と促す。
日本左衞門は何か非常に決心するらしく、激しく唾を呑み込んで
『皆の者。當分の中は死ぬ氣で働け、荒い事が續くかも知れぬぞ。さ、竹川町へ――』

株式名義書換停止公告
本所定款第十二條に依り二十四日より株主總會終了の日迄株式名義書換を停止致候
昭和五年十二月十五日
株式會社 仁川米豆取引所

おみやげと贈答品は
海市商會に
何でも有ります
京城本町二丁目　電本二五〇番

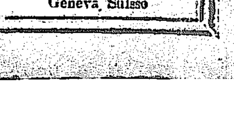

忘年會と新年宴會の御用は
四海樓へ
京城郵便局横　電話本局二五二八

年末年始の贈物に
新案特許
一、蒲鉾ソーセージは 内地には御座いませんので珍しくて喜ばれます
一、蒲鉾は お好に依り色々と調製致します
商品券は御便利で御座います精々御利用の程をお願ひ申上ます
京城明治町二丁目六九(電本一〇四四)
松繁

歳末大賣出し
十二月十五日より二十五日まで
地球印ニューム製品
家庭金物一式 大廉賣
京城本町二丁目
釘本藤次郎本店
電話本局 四一番 二七七四番

日本勸業銀行の姉妹會社
C年末と金融―最も低利の簡易貸付
國債、勸業債券、復興債券を擔保にて即時金融
利息百圓に付日步一錢二厘　手續は頗る簡單。
○來月くじ債券の豫約賣　何かの新機會で福運が樂しめる方法
○月賦賣……樂しみあり最も手輕な貯蓄方法　御希望の債券を左記價格にて契約します、毎月の拂込は僅少です。
△御注意……弊社は外交員や出張員を絶對に一名も使用せず。近來弊社の名を騙る不正のものあり充分御注意を乞ふ。
(各種の案内書、御請求次第呈上)

債券相場

[illegible]	[illegible]

【本店東京。日本勸業銀行構内】
日本勸業證券株式會社 京城支店

日覆は京城驛前中西テント

謹告
今回大樂の忘年宴會、新年宴會にも適すべく增築中の處此程竣工致しましたので殊に大宴會場には目新らしい舞台を装置致しましたから精々御利用の程願ひます
相變りまして忘年、新年宴會とも緊縮時代に適應する樣に特別御相談に應じますから實際の廣東料理を御味ひ下さい
出前料理は親切迅速に御需めに應じますから遠近多少を不問御用命の程願上げます
京城長谷川町九七(電本一五二五)
金谷園

故伊藤公の菩提寺は 奬忠壇公園に建立
けふ府協議員を召集して 安藤府尹から懇談の結果

朝鮮の恩人、世界的な大偉人である伊藤博文公を追慕して提起された博公菩提寺は全鮮はもとより、全國からの寄附により近く建立をみる事となり、寺院敷地は、伊藤公を最も記念するにふさはしき京城の地をゑらぶ事となつてゐたが、從て各關係者に於て詮衡の結果奬忠壇公園内の緑も深い山地一帶を最も適當と認められるに至つた、該公園一帶は國有地で、京城府に無償貸與され、公園として府民行樂の地となつてゐるので、京城府の同意を得るの必要あり、安藤府尹は十五日午後一時府協議員を招集し懇談會を開催し、これが協議するところあつた、これによれば、現在の公園地はそのまゝで、公園奥の丘陵に朝鮮風な古雅な藤公菩提寺を建設する事となり、蒼盤の松にかこまれて京城に因縁深い大寺院が建てられる事となつてゐる

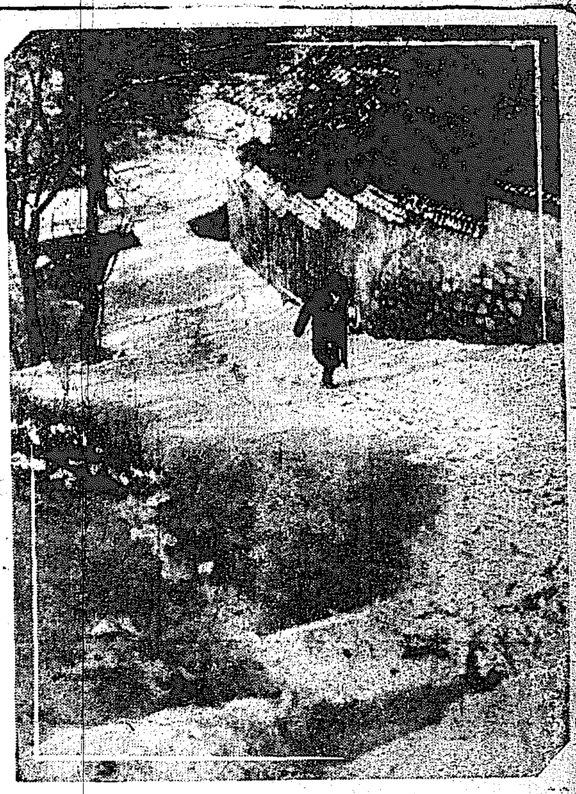

けさの雪――南山脚下

二百軒の貸家の 家賃を引下げる
大家主朝鮮土地信託の英斷 來る一月から實行

昨年末の家賃引下げが導火線となつて、府内の家賃は著しく引下げられ、昨年にくらべて、少くも一割方は低下したといはれてゐる折柄、今回府内の大家主、長谷川町の朝鮮土地信託會社が、約二百軒に亘つて最高二十圓最低一圓、率にすると最高一割七分三厘強、最低三分強の家賃引下げを行ひ、正月一日から實施することになつたこの大英斷は、時節柄店子連非常な福音として喜ばれるだらう

とがあると

去年からの懸案 十二日の重役會で決定 けふそれぐ通告

右家賃引下げは、すでに昨年末以來の懸案だつたが、同社は昨年減じた直後の事であり、收入激減をおそれて延ばしてゐた、しかし一般家賃が低下した今日、徒らに据置するのは他に對しての聽にもあり旁々この際斷乎として引下げることになつた關係で、十二日の重役會に諮り可決を見たので、十五日それぐ店子に引下げの通知を發した、引下げとなるのは、同社所有家屋二百二十五軒の内、南山町、旭町一丁目、南米倉町、蓬萊町、南大門通三丁目、五丁目、黄金町一帶に亘り、二百軒に達する見込みである

日大宿直員を 慘殺した犯人
同校齒科の事務員で 巡査あがりの男

【東京電報】去る十日神田駿河臺日本大學專門部齒科宿直室に忍び入り宿直員二名を慘殺八百餘圓を強奪逃走した犯人については警視廳において極力捜査中の處十四日午前五時半逮捕した犯人は府下駒澤下馬一四七鹿兒島縣生れ長谷川鐵太郎(三〇)といひ現在同大學齒科事務員を勤めてをり兇行後今日まで何喰はぬ顏をして出勤してゐたもので同人は大正十年より十二年まで警視廳巡査を奉職してゐたこ

――(10)――

白銀の天地へ ひたむきの憧れ
下らぬ慾望をばサラリと…… 夢は曠野を驅ける

雪に輝く神秘の森、清淨無垢な野獸をさまよふさやかさ、長大なスロープに輕い粉雪の煙を舞ひ上げながら超自然的な速力で滑降する痛快さ、その痕に銀線のスプールを印する喜びはスキーヤーのみに與へられる特權であり、快樂である。

▽……△

スキーの味を知らないうちは、あの一間からある長いそして重いスキーを兩足につけてどうして輕快に運動が出來ようか。この恐いのに遠くまで出掛けて雪の上をコロくと轉がつてばかりゐて愉快なわけがない、とは誰だつて思ふ。だが、一度でもスキーを穿いて、さらくした粉雪の面から柔かに飽きを通して雪煙のやうに傳はつて來るこゝろよい滑降感にひたつたとなると、もうスキー戀愛病の第一患者だ。そして到底なほりつこはない。なほらぬどころか、戀愛病は益々昂進して、暇さへあればまるで雪積る山莊の戀人にでも逢ひに行くやうに、スキーをかついでスキー場へ出掛けるやうになる

からなつて、壯麗な白銀の天國で豪快華麗な超高速度の滑降、跳躍、飛翔の魅力を覺えると、歳晩も何もあつたものぢやない。ボーナスが入つても三越や丁子屋のショーウインドに誘惑されもしない。しかしスキーやその附屬品を飾つた運動具店の店先にはアッサリと吸ひつけられてしまふ。そして可愛い弟妹に買つてやる筈の帽子や靴はいつの間にかスキー帽やスキー靴に變つてゐる。お小遣をねだられても斷乎として拒絶する。それは雪の王國三防スキー場などへ尻餅をつきに行く汽車賃を殘して置くためである。世間が歳晩だと忙しさうに驅けずり廻つてゐるやうがゐまいが我不關焉、忙しさうにしてゐると見ればスキーや靴の手入れだ。

▽……△

本年一月わが社でスキー講演と映畫の會を開き、次いで三防で講習會を催したのをスタートにその後のスキー熱は大したもの、李王職の官島、東拓の下出、城大の井川の諸氏を始め、東京電氣の林、本府の岡本、國際通運の吉田、貿易家の白井、海上保險の吉田、鐵道の福田、飯山、田村各氏になると夏の暑い間から人の顏さへ見ればスキー黨に引き入れやうといふ熱心さ、先日開かれた朝鮮スキー俱樂部主催の協議會には歳晩を忘れて九十六人も集つて盛會をみる。元山にも俱樂部があるが、川內里小野田セメント、興南朝鮮窒素、外金剛溫井里にも俱樂部が出來た。平壤方面でもスキー場を探してゐる

▽……△

斯くて師走がきやうが、正月が近づかうが、ボーナスが少なからうが(オッと、スキー場行汽車賃が少くては大變だ)一切おかまひなしに、スキーヤーはたゞ雪のたよりのみを待ちこがれてゐるのだ

勅題詠進歌 四萬に上る

【東京電報】去る十月三十日御出題された昭和六年度御歌會勅題『社頭雪』の詠進歌は十五日を以てしめ切られたが詠進總數は約四萬に上つた各學校の詠進總數は昨年よりや〻増加の傾向で殊に女學校方面では學校當局が進んで學生の詠進の遂式を勵奬し取纏めて御歌所に送進した所もある又詠進歌の中には皇后陛下の御安産を祈るため社頭雪を踏んで參詣する歌首も目立つ、詠進歌は香川、根本兩寄人が選歌を選別の後明春早々寄人によつて晴の選歌を決定一月半の御會始の儀に天皇皇后兩陛下の御製御歌と共に披講の光榮に浴する譯である

レートクレーム廣告塔の火事(昨夜寫す)

長野縣下で 公娼廢止

【長野電報】長野縣會にて兩三年來毎年の如く小野秀一氏等により提議を續けられて來た公娼制度廢止問題は最近漸次一般に認識されたる結果、本年は縣會議員中之に共鳴する者多く小野氏外四名より提出の『公娼廢止意見書』は十四日最終日の縣會にて十年後において廢止することゝして、多數を以て通過、こゝに漸く多年の目的が達せられた

醫師を告發

花園町四三番地醫師西村幸吉(五二)氏は去る十日内科、眼科、花柳病に關する宣傳ビラを府內に撒布した事が本町署の探知する所となり、十六日醫師規則第十條に依るとして告發された、醫師規則によれば自己の得意の治療病名を宣傳出來ないことになつてゐる

共犯者は無い
一人の仕事だと言張る 逮捕された金の自白

長湖院駐在所銃器奪取事件も犯人金善學の逮捕により一段落を告げることゝなつたがこの重大な犯行が彼一人の手にて敢行されたかその他血成團員と連絡ありや否かが今後調査の中心となつた――犯人金が逮捕された直後鳥致院署長の取調べに對し自白したところによれば『犯人は自分一人だ、共犯は居ない、銃器をかつぎ出す時は可り重かつたがあれ位の犯行は私一人で充分です』と事も無げに陳述して居るが、取調べは當然犯人が昂奮からさめるのを待つて、この點については追及される模樣で近日中には共犯關係の有無も明かとならう

公州に押送

【鳥致院電話】逮捕された長湖院事件犯人金善學は午後二時十分鳥致院發公州警察署に押送され一應取調べの上更に溫陽警察署に送られる筈である

列車内で暴る 泥醉の朝鮮人

【名古屋電報】十三日午後十時二十分頃中央線上り列車が保波驛を發車後間もなく最後部三等客車内にあつた愛知縣西加茂郡石野村朝鮮人徐正浩が泥醉の揚句刄渡五寸の短刀を以て暴れ出し乘客二名を負傷せしめた車務車掌は釜戸驛にて停車と同時に引降すや犯人は逸散に逃走せんとした處を警官の姿を認め逮捕された

三萬餘圓を橫領
實直な白鼠と見せかけて 精米所事務員捕はる

府外漢江面上往十里七六三、洪性祐は數年來鍾路六丁目二八五洪精米所に事務員として勤めてゐたが實直に働くので主人も信用しよい白鼠だと事務の殆んど全部をまかすに至つたのを奇貨とし去る十一月迄三千石(一石七圓五十錢、二萬二千五百圓)と事業資金八千圓合計三萬五百圓を橫領その金で家を買ひ、兄弟に與へ、酒色に費消し大穴をあけて埋めきれなくなり遂に逃げ出してゐたところ主人の訴へで所轄東大門署で嚴探中、十三日廣州郡彦州面新沙里の農家に潛伏してゐることを探知し同署刑事の手で逮捕され目下取調べ中であるが現金は二千圓余しか持つてゐない

床下に女の死體 琵琶師匠の妻

【東京電報】東京府下荏原町戸越三〇八の空家に家主青木某が改修増築のため同家の臺所の板を取外すと床下に廿二、三の女の死體が埋めてあるのを發見、驚いて荏原署に屆出たので、警視廳から出張取調べの結果右死體は一週間前引越した曲馬團琵琶師匠矢武園員の內縁の妻(二)の死體らしく目下矢武の行方を搜索中

レートの電飾塔
漏電から發火す 昨夜鮮銀前の騷ぎ

十四日午後十時十分京城中樞地點府内南大門通二丁目廿二番地のレートクレーム廣告塔が突然漏電し大看板をめぐる周圍一面は恐らしい勢ひで電火を放散した。折柄通行中の群集がこれを發見し大騷ぎとなつた。何しろ京城の心臟ともいふべき中樞地であり朝鮮銀行、郵便局、三越をはじめ大商店がのきをつらねてゐるので附近一帶は大混亂を呈した急報に接した消防隊は直ちに現場にかけつけ消火につとめた結果漸く十五分してやうやく鎭火した。原因は漏電で損害は電飾コードを燒損したので約一千圓位である

判決は廿二日 第四次共產黨四十三名

第四次共產黨中央幹部韓相鎬ほか四十三名にかゝる治安維持法違反第四回公判は十五日午前十一時四十分より京城地方法院で金川裁判長係檢事立會の下に開廷、第三回公判で求刑が終つてゐるので直ちに李、李昌輝兩辯護士の辯論あり、判決を廿二日と決定して午後一時閉廷した

宿直員 刺殺さる 强盜の所爲か

【東京電報】上野櫻ヶ丘日本美術協會の宿直室において宿直員水谷直太が何者にか背部數ヶ所を鋭利な短刀様のもので突き刺され慘死してゐるのを十五日午前八時半頃小使が發見し、おどろいて上野署に訴へ出たので警視廳より係官出張取調べ中であるが、衣類金品の紛失せるところを見れば强盜の所爲と見らる

陸上競技聯盟決定事項

【東京電報】全日本陸上競技聯盟は十四日代議員會を開き左の件を決定した

一、從來東奧羽西奧羽に區分したるを南奧羽(宮城、福島、山形)北奧羽(青森、秋田、岩手)に分つ

一、明治神宮體育大會陸上競技一般の部に加盟十六團體より中等學校チーム一校宛を選出し八百米リレー競走をなさしむ但し同學校の選手資格は二年生以下なること

一、第十回オリムピック豫選を明年五月中東京に開催す

一、功勞章を造り毎年功勞者に授く

一、明年度競技開始期日決定なほ豫て計畫したフィンランド選手招聘の件は同選手の都合上不可能との通知があつたゝめ更めて招聘交渉を爲すこととなつた

大下氏就任

【東京電報】早大野球部監督市岡氏の後任に推された大下常吉氏はその後近親早稲田と相談を重ねてゐた後に市岡監督飛田氏にも相談したところ賛成の意を表されたので遂々監督に就任する決意を固め十五日正式に承諾の意を表明することゝなつたなほ手續上のこともあるので正式決定は明年となる模樣である

歳末御贈答には 万人向の…… 丁子屋商品券
景品付賣出し……一円より調進

月經 サンガー 特殊強力經流部

謹告
株式會社 悅賓樓

ジール 体温計 正確で狂はぬ

キユーピー マヨネーズ 正月の御用意にも 不意の御來客にも

耳の病 家傳名藥
東京府大森町三五一 阿波屋吳服店

特價品
本場秩父 一反 三、八〇 四、八〇 五、八〇
紋り銘仙 一反 四、八〇 五、八〇 六、八〇
其他 京染呉服 紅白羽二重 絹友仙 胴裏 格安品取揃

秩 新柄入荷 お正月の御仕度に 御贈答にも
たちのよい ちゝぶやの銘仙を!!
品質の撰擇が大切!!
●「この頃の銘仙は?」とお客樣方の顏曇らせらるゝのも御尤この頃銘仙と名のつく物が各地からいろく產出されてこの鑑別になやまされます
●御進物は値頃の關係もありますが、よりよき品質をお撰みになる事は贈る方の床しさも思はれて大切の事と存じます
●弊店の銘仙は最も品質を吟味してございますから贈つて安心、受けて喜ばれます

歳暮景品附大賣出し

キッコーユウ醬油 二リットル詰壹本毎に 白砂糖(五百瓦入)壹袋進呈
高級醬油 キッコーユウ
キッコーユウ醬油 小樽壹丁毎に 寶味淋(四合入)壹本進呈
御近所の販賣店にて御買求め下さい

年末贈答品は濱金のかねぼし 電話二六九九

華れの御買物へ 梨本宮妃殿下は十二日午後[illegible]品店へ暮の御買物にお出かけ遊ばされた。

自殺と社會相
朝鮮の自殺統計が示す
（下）　善生永助

役所へ屆出でた内鮮人の通婚數は六百余組あるが、内鮮男女の情死投合してゐるものが何人あるかは杉念仁の韓道及徒の知るところでない。しかし内鮮人の情死の場合殆んど殺切類のやうに、男が朝鮮人で女が内地人であるといふことは注目すべきである。

◇

尤もこの間、満州で死出旅をした内地人が、朝鮮人の後家さんに情死を遂り、相手がどうしても應せぬので、三年後に必ず情死するといふ契約書を認めさせそれを所持したまゝ割腹したなどといふ情死形式の實踐を行つたものもあるが朝鮮人女は滅多に内地人男に命までは捧げないことを、この邊の氣の長い人たちに注意して置く。

◇

男と女とどちらがよく自殺するかといへば、勿論男の方が自殺數が多いのである。即ち最近十年間の朝鮮内の自殺數中、内地人は、男七百八十九人、女五百四十七人朝鮮人は男八千二百四十六人、女六千九百九十二人、外人は男七十人、女十六人で、内鮮外人共に男の自殺數が遙に多い。これは兩者の生活に對する負擔と、社會に對する責任の大小の相違により、自然そうした差を來さしむるものであるまいか。

◇

自殺の方法については、色々な手段が撰ばれるが、原始な自殺方法は、何といつても、縊死と入水で、文明の世の中にも依然として多く、こればかりは統計上のいはゆる原料も資本も要せず、努力だけで手つ取り早く行はれる。とこれが内地人に限つて、劇藥又は毒藥を服して自殺するものが最も多く、これは『猫いらず』や『カルモチン』のやうな劇藥なものが普及されてゐるためもあらうし、内地人の自殺者が都會に多い結果である。

◇

自殺するにも、なるべく樂な方法を取りたいのは人情と見え、夏は入水が多く、冬は縊死が多いのが通例であるが、内地人には、銃や刃物を用ゐ、或は高所から飛び下り、又は汽車に轢れるやうな、猛烈な手段によるものゝ自殺が、朝鮮人より特に多いことも注目を惹く。そして武士道精神の傳統的觀念から責任自殺をする場合には、その手段も猛烈なものが多い。

◇

自殺者の年齢別は、二十歳から三十歳までのものが最も多く、これに次ぐは三十歳から四十歳、四十歳から五十歳までの順序で初年者年には、自殺をするものが比較的少いのである。

◇

自殺は一年を通じていつが多いかといへば、三月から漸次増加し五、六、七、八月は最も多く、就中、七月が最高位を保つて居る。そして九月からやゝ減少し、十二月に最も少く、二月までは少い方である。自殺の多い季節は、人の感情の變化し易時になりやすき、春先から夏期に亘つて又秋から冬にかけての精神の沈靜するときには自殺は少いが、また一面から見れば、春、夏期の經濟不況時に自殺が多くなつてをり、秋の收穫季節以後は自殺の少いことも、忘れてはならぬことである。

◇

昭和四年の朝鮮内の自殺者數二千百廿二人に就いて、その道別數を見ると、京畿道が第一位を占め慶尚北道が第二位で、それから人口に比例し慶北、黄海、忠南、江原なども多い方であるが、都會地に自殺が多いのは不思議ないとして、旱害の影響を受けて、生活難に基づく自殺の村落に多いとを最も悲慘なことに思つてゐる。

◇

私は朝鮮の自殺統計を研究して

最近五箇年世相一覽

種別	大正十五年	昭和元年	昭和二年	昭和三年	昭和四年
棄兒	一三四	一四六	一二七	二二四	二〇七
窃盗犯詐欺横領被害件數	八六、四四八	八五、六〇八	九〇、一七〇	八八、八〇五	八七、三九九
行旅死亡	三、四四六	三、五五五	四、一六〇	三、七六八	三、四四九
他殺	二六一	三四三	三四三	三四四	四〇〇
自殺	一、七七七	一、七六五	一、九五四	二、〇九〇	二、一二三

過去十年を通じ自殺の增加は、棄兒、行旅死亡、他殺、窃盗、詐欺横領被害件數と並行してゐるとを發見した。即ち自殺の増加は、社會相の惡化を明白に反映するものである以上、自殺それ自體は兎も角、この社會相の改善に向つて、官民共に一大努力をせねばならぬと痛感する

腦貧血の處置
誰でも知つて置きたいこと
◇…富永哲夫博士談

腦貧血の原因は全身の貧血は貧血性の疾患、即ち萎黄病、黴毒、結核、惡性貧血、白血病、また十二指腸虫病、裂頭條虫の如き寄生虫病によることがあります。この外に外傷、たとへば産褥で作る場合あるひは大きな外傷による失血また、鉛、ガスの慢性中毒から起ることがあります。この症状は顔面が蒼白になり、目まひを感じ、腦貧血を起しその他冷汗が出て脈搏が細くなり、人事不省の狀態になります。こんな場合どんな處置をとるかと申しますと、先づ患者の頭部をやゝ低下し仰臥させ空氣の流通をよくします。また身體の各部を緊縛してゐるシャツ、襟卷、カラー等を取り除き帶をゆるめて呼吸を樂にさせます。人事不省となつてゐる間は顔面胸部に冷水を浴びせ、アムモニアの吸入をして意識を回復させますそれで覺せいしましたら少量のブダウ酒ブランデーを與へますが若し覺せいしませんでしたら、人工呼吸を試み、しかる後全身貧血その他に對する原因的治療を試みます

廢物利用

◇**粉炭** 粉炭の火鉢にも使へぬやうな屑は、これを便所に投入しておきますと、臭氣止めとして大層效があります。

◇**煙草粉** きざみ煙草の粉は石鹸とまぜて水で煮立て、その汁を草花に霧吹きでかけますと、害虫驅除の効があります。

◇**新生姜の葉** シャウガの葉は何の役にも立たぬやうに思へますが、こまかく刻んで便所のつぼに入れますと臭氣を忽ち去ります。

◇**メリンスの屑** ぼろぼろになつたメリンスは、三分の幅にさいてつなぎ、毛糸をあむやうに太い編針で短編にしますと、子供の座布團になり、毛布代りにも使用出來れば、湯殿の足ぬぐひにもなります。

蛔虫や蟯虫の豫防と驅除法

◇…蛔虫の豫防には次の様な事を守るがよい。即ち蛔虫卵は生の野菜、果實漬物等に附着してゐるのが口中から人體に入るのであるから生のまゝで食べる際によく注意しなければならぬ。野菜類は二〇パーセントの晒粉（クロール石灰）又は保土ヶ谷液にて洗滌したはくよく清水で清めたものを摂取物で拵へる事生の野菜類を食べる場合には一度熱湯の中に浸してしまへば蛔虫卵は死滅してしまふ

◇…蛔虫の驅除にはサントニンマクニン等を服用するがよい、殊に二歳以上十歳の小兒は最も寄生されやすい年頃だから原因不明の腹痛、嘔心、嘔吐、食慾不振、便通不整、蕁麻疹、夜尿症等の場合には一應右の驅除劑を服用させて見るがよい

◇…蟯虫の豫防もやはり右に同じ、その驅除法もまた同じ、なほこれには五乃至一〇%の食用酢を用ひて浣腸し毎日又は隔日に一週間續けるがよい、そして肛門附近に灰白軟膏を塗布すること、小兒の爪、肛門附近を清潔にし爪をつねに切り食事前には必ず手をよく洗ふ様にし、家人に傳播せぬ様豫防するがよい、蟯虫は蛔虫ほどの害はないが、驅除の法は蛔虫よりもむつかしいから厳格に根氣よく行はねばならぬ（宮瀬博士談）

JODK 十六日（火曜日）

午前〇時三〇分　氣象概況、各地天氣質況
同一〇時四五分　料理獻立『鶏茶漬』日用品値段
正午　時報、ニュース
午後零時二〇分　俗曲 十二ヶ月 新券唄 太郎 三味線 … 尺八獨奏 平中 示山
同二時一五分　家庭講座（講話）燃料に就て（二）專賣局技手 朴 京洙
同三時四五分　ニュース、官廳公示事項
同五時四〇分　ラヂオ體操、職業紹介事項、今晩のプログラム發表
同六時〇分　三重奏と獨唱（東京）第一部 三重奏 トリオ・アルメリア 第一部 獨唱 外山 國彦
同六時三〇分　ことばの講座（東京）漢字の生ひ立 第二講 後藤朝太郎
同七時〇分　ニュース、官廳公示事項、翌日のプログラム發表
同七時二五分　講演（東京）『本年のキネマ界』星野 辰男
同八時〇分　吹奏樂（東京）
一、歌劇「パルジファル」抜萃曲 ワグナー作曲
二、同「ニュールンベルグの名歌手」前奏曲 指揮 内藤 清五 演奏 海軍々樂隊
同八時三〇分　長唄（東京）羽衣夫人 唄 杵屋 榮久 外 三味線 杵屋 六葉 外
同八時五〇分　放送舞臺劇（東京）松井松翁作指導 加藤精一座
花の咲くまで 街景 第一、五町無料宿泊所の事務室 第二、その室内の一部 第三、そのテント宿泊所 第四 その翌朝
配役 新聞記者 山本 中村金之助 / 事務員 市田 佐藤 三郎 / 同 外二名 / 牧師 高橋 久保 春治 / 宿泊者 花山 加藤 精一 / 同 外十數名 / 花山の妻お豐 英 榮子 / 同 妹 おたか 小堀 容子 / 放送指揮 松井 桃多
同九時三〇分　氣象概況、各地天氣質況、時報
同九時四五分　御琴合唱 一、短歌 二、水宿欧外 吳 太石

15日 公設市場 小賣値段

▲特等白米一キロ一四五▲一等白米同一三五▲鶏卵一箇一ケ一〇〇▲同二號同八五〇▲同三號同六五〇▲同四號同五五〇▲同五號同三五▲トタンヒシヤク大一本一五〇▲同中同一三〇▲同小同一〇〇▲アルミ辨當箱丸形重大一ケ一六〇▲同小同一三〇

將棋新手合（二）

於東京市日本橋區蠣殻町二ノ五 讀賣本社將棋部（東京）
香角交 △六段 飯塚勘一郎（東京）▲三段 佐藤利孝（東京）
（圖は四八玉迄の局面）

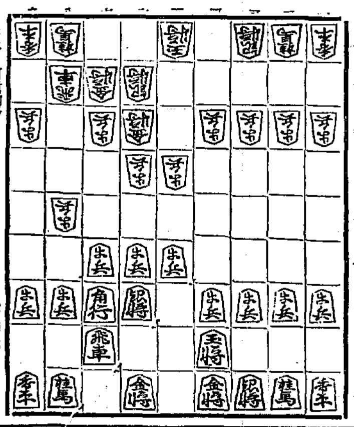

▲佐藤氏 ナシ

△五三銀 ▲五八金左 △八三金 ▲三八玉 △七四金右 ▲六八角
△六五歩 ▲七七歩 △六四金 ▲六五歩 △同 金 ▲六六歩
△六四金 ▲七六銀（以下次號）

讀賣木七段評（上手）七四金左は策戰であるが、居玉であるだけ面白くない、この處は四二玉と圍ふべきである。（下手）六八角と引くのは、敵が歩を換へて攻防に用ゆるを豫める意味で至當である。（下手）七五歩突きは、突き得である。（下手）七六銀上りは、敵に壓迫を加へる意味で居玉の場合は當然の若手である。

・映畫と演藝・

百萬圓を投じて
帝キネ・トーキー部の飛躍

『子守唄』を發表してセンセーションを起した帝キネではその後永久的にトーキー製作に乗り出すべく確定した百萬圓の豫算で立花支社長自らトーキー研究を研究されてゐたが太秦撮影所隣接地に着々工事を進捗中のトーキー撮影所は早くも年内には竣工の運びとなつた。設計は鈴木監督が西鮮撮影所長と協力して歐米撮影スタヂオの機構を十二分に参酌して苦心に苦心を重ねたものである。撮影はスタヂオの竣工を待つていよいよ來春早々から開始さるべく第一着手としては立花撮影所長末の創案に基づき國粹風を昂揚する一端として義士銘々傳全四十七篇を撮影製作し第一回は『赤垣源藏』と決定、既普ダイアローグは元より各篇にはいづれも浪曲界の名家を招聘して浪花節を挿入し形勝トーキー獨得の效果を企圖してゐる。なほこれと同時に現代劇トーキーとしては『金色夜叉』『乃木將軍』『何が彼女を殺したか』等續々製作するといふことである。

駒井哲錦を飾る
◇大作キング・オブ・ジャズで

ハリウッドにあつて活躍してゐる邦人俳優には今は我國で實演をやつてゐる草ての早川雪州、振出で『愛よ人類と共にあれ』を撮影した上山草人をはじめさき頃帰しく再びアメリカへ歸つて行つた今は病むと聞くジョージ・桑等大物あるが中で獨り駒井哲だけは永い間可成り不遇にあつた處最近ではバ社の『支那町の夜』ユナイト社の『ブルドック・ドラモンド』等で用ひられ、更に來春我國映畫界を賑はすべきユ社の大作『キング・オブ・ジャズ』では斷然日本版の司會者を勤めて成功してをりいはゞ同映畫を通して故國に錦を飾つてゐるわけである。同映畫はジャズ王ポール・ホワイトマンが特別出演してゐる。絢爛たる豪華篇で特に日本版のために邦文タイトルが附せられてをり正にレヴュー映畫の極致ともいはれてゐる

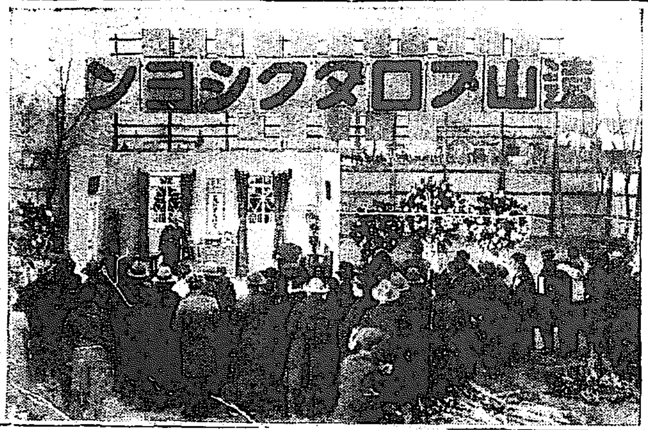

遠山プロ撮影所……十三日開所式舉行

大正館（十六、七兩日間）▲『若人の夢』七卷齋藤達雄、松井潤子主演『獨身者御用心』七卷▲『襲』九卷右太衛門主演

東亞倶樂部（十五日から三日間）▲（顧院長兵衛）鞍の發端新門辰五郎、小川雪子主演▲『快走百萬里』ワーナー社作

京龍館（十五日から三日間）▲右太衛門主演『天、無頼の劍客』▲『マノンレスコウ』ジョンバリモア主演

中央館（十六日から）▲『不壊の白珠』▲『港々の女難』七卷▲『道中双六』七卷

お正月休みの御利用は？
安くて面白く旅行が出來る
緊縮時代に相應しい催
九州 京阪 視察團員募集

會費 金四十六圓（汽車汽船二等旅館二等待遇車中食事（中食を除く）一切を含む）
旅程 十二月二十八日午前七時半京城驛出發 九日間 一月五日午前七時京城驛歸着
申込 參加御希望の方は金二十圓の豫約金に申込書を添へ左記に御申込下さい參加證として豫約金の領收證を差上げます
申込期限 十二月二十六日まで
申込受付所
▲鐵道局營業課旅客係（龍山四三六番）
▲京城運輸事務所（龍山七七四番）
▲京城驛案內所（本局八五一番）
▲鐘路市內營業所（光化門一六九二番）
▲三越内ビューロー案内所（本局四五〇〇番）
▲京城日報社（光化門四〇〇〇番）
但團體の世話係として鐵道局員附添ひ案內致します
主催 ジャパン、ツーリスト、ビューロー朝鮮支部
後援 朝鮮總督府鐵道局 京城日報社

謝近火御見舞 自轉車商 京城南大門通り一丁目 ミノヤ商店 電話本局三二七三番

謝近火御見舞 京城府明治町二丁目二〇一 酒醸 金森酒店 電話本局一八五四番

謝近火御見舞 洋品雜貨金物重要品商 恒川商店 京城出張所 京城府明治町二丁目一〇五 電話本局四八八・一九二七番

謝近火御見舞 京城府南大門通二ノ二 製菓屋 萩尾俊人 電話本局三二一番

謝近火御見舞 京城郵便局構 サクラバー 電話本局二二〇九番

謝近火御見舞 直輸入羅紗販賣 奥田商店羅紗部 京城府明治町二丁目百七番地 電話本局長二二八・二七七番

謝近火御見舞 京城府南大門通二丁目三 大阪毎日新聞京城支局 電話本局二〇五〇番・三六九七番

謝近火御見舞 京城府南大門通二丁目 紳士服店 富田屋 電話本局二〇〇三番・一四五〇番

謝近火御見舞 京城府南大門通二丁目 朝鮮商業銀行 電話本局三六六〇番

謝近火御見舞 朝鮮銀行

謝近火御見舞 京城郵便局

謝出火御見舞 昨夜突然レート廣告塔[illegible]の爲出火の際は附近各位に御迷惑相掛け申譯無之候早速御見舞被下御芳情奉感謝候混雑中御名何れも可有之イ取敢紙上を以て御禮申上候 レート化粧料本舗 東京 平尾賛平商店

印 完全 養鶏飼料 定價表、說明書進呈 其他一般家畜飼料 東洋畜産興業株式會社 京城府黄金町二丁目

當節の御歳暮御進物には實用向で何方様からもよろこばれます
●斷然優越せる本格の醬油
謝恩特別サービス
●品質と信用は燦として輝く
キッコーマン醤油は何處の取次店でも特に勉強して販賣して居ります。
資本金三千萬圓 醸石高五十萬石
野田醬油株式會社朝鮮出張所

●御存じ？ 頭痛にはノーシンを●

去ら毛 赤毛染 君が代
徳用第一の新小發賣 定價二十錢
純粹の日本美は！ 緑の黑髪から生れ
黑髪の美は 君が代から生れます
全國藥店に有ります 定價 新小二十錢 粉製四十錢 液製五十錢
本舗 東京市淺草藏前 山吉商店

すき燒 清香園食堂

耳鼻咽喉科診察 京城府黄金町（電本六四二）醫學博士 阪井清

天の美祿 百藥之長 實に一盃千金の價
清酒之精華 カンボタン
光輝ある新年の御祝酒には
到る處好評嘖々たる此寒牡丹に即時御決定下さい
釀造元 馬山 釜山 原田酒造場

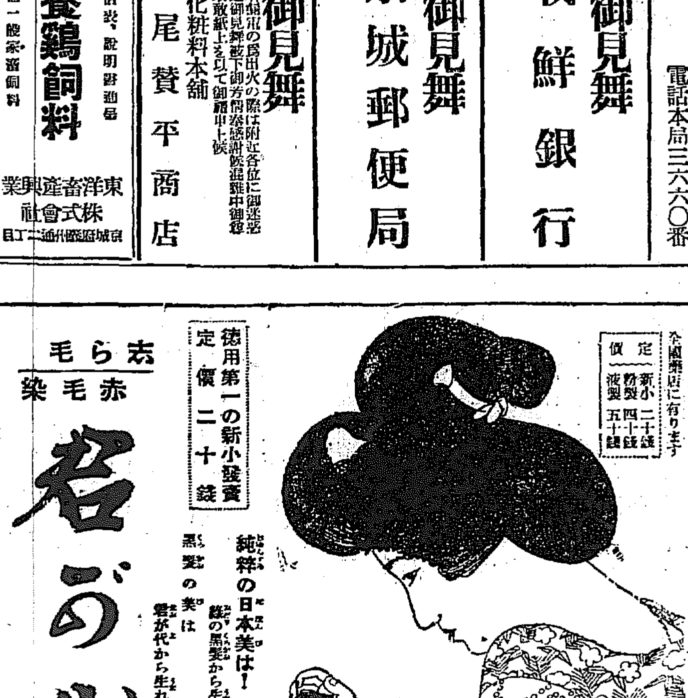

昭和五年の財界を顧る (3)
物價と勞銀

物價 本年に入つてから物價は急激な低落ぶりを示した。それは異なる金解禁による理論的の引下りばかりでなく深まる不況がより以上に手傳つてゐる。即ち、鮮銀の卸賣物價指數を見るに昨年末の二〇二、六七から本年の十一月には一五七、一三に轉落した。まさに二割二分五厘弱の低落である。しかしながらこれを鮮内生產品と移入品とに大別してみるとその間に多少の相違が發見される。第一鮮内生產品は一月以降引つゞき一本調子に下げてきたが特に九月に入つてからの下げ方といふものはものすごく、十月十一月とます／＼慘落した。かくて、昨年末の二二九、二五に比すれば一六三、一九と二割三分強の低落である。しかるに移入品は六月において既にその低落振りが甚だしく、七月と經過して、八月に至つてはやゝ氣勢をさへ示した。しかし再び低落に向ひ、昨年末の一七六、八六から十一月に至つて、一五〇、二二に低落した。

◇

鮮内の物價が前述の様な經過を辿つたのに對して内地の物價はどうであつたか、日銀の東京卸賣物價指數を見るに、これ又金解禁と、不況のために昨年來引つゞき低落をつゞけてゐる。即ち昨年十二月の二〇五から本年十月は一六六と一割九分五厘方の引下りを見たのである。これを見れば低落の程度においては京城が酷かつたともいへるが、これは主として米穀が未曾有の豊作で暴落を演じたことに起因する。即ち鮮銀調査によれば、十一月中の米穀類は前年同月に比して二割二分四厘七毛の値下りを見てゐるのを見るも諒解が出來る。

◇

物價は大體において底をついたと世間では見てゐるやうである。世界的の生產過剰に加ふるに不景氣による消費の減退で原則的に下らざるを得ない状態にはあつたが、我國の物價はそうした理論を超越して緊縮といふ厄介な問題をかゝへこんでゐる。從つて、無茶な買控へと生產者の換金急ぎで原價をはるかに割りこんだ價格が出現仕掛もなく現れた。この結果が今日の状態を生んだがさて我國の物價は世界的の水準と如何なる關係にあるか

◇

歐州戰前を基礎とした本年十月の日英米三國物價を見ると、次の通りである

日本(東京)	一三〇、九
英國(倫敦)	一〇九、三
米國(紐育)	一一九、五

これを見ると日本が最高で次が米國、英國が最下といふことになるが更にこれを金解禁が豫想されなかつた昭和三年十二月について見ると次の通りとなる

日本(東京)	一八三、〇
英國(倫敦)	一四八、二
米國(紐育)	一五二、〇

即ち日本が高位にはあるが、その低落率は最も甚しく、しかも二年前[illegible]けは明かである。しかも米國あたりではすでに景氣の光さへ現れた部分があるといふから大體日本もこのあたりが底と見るのは大して間違がないやうである

勞銀 勞銀も物價と大體同様の歩調で下つて行つた。即ち鮮銀調査の京城勞銀指數によれば本年一月より五月までは二二四、〇六を以つて保合状態をつゞけたが、六月に至つて二二三、五六に下り、七月は更に二〇〇、三一に、八月は一九七、〇三にまで下つたが、九月に至つて一九八、〇九に引返し、十月は保合をつゞけた。しかもこの十月の指數を昨年十二月に比べると約一割強の低落である。一方内地のを見るに東京商工會議所調査東京の勞銀は本年一月一〇八を示してゐたが、その後漸落步調をたどり十二月に至つて九八を示してゐる、即ち京城同様一割弱の低落である。しかもこの勞銀はたゞ今後不況が長くにつれてまだ多少の低落を見るのではないかとも見られる(鳥棲生)

米資の貸出を澁る
籾の乾燥不充分で 銀行の警戒加はる

米穀低利資金五百八十萬圓は鮮銀が來る十七、八日頃までの割當額を受入れることになつたのを初めとし、殖銀、東拓ともいづれも下旬には全部の受入れが終ることになつてゐるが、一方鮮銀と殖銀は低資受入れ前すでに低資同様の金利で自行資金を貸出すことになり、鮮銀は南鮮地方に小金額ながら貸出を開始した、殖銀でもすでに約二十萬圓を貸出したが更に毎日相當のこの種資金の申込あり申込は一口最高二十萬圓の巨額に達してゐる向もあるこれは水利組合が組織した籾貯藏組合からの申込みであるが、殖銀はこれ等の申込みに對して調査すると共に、すでに申し込みを拒絶せる口數も相當に達してゐる。これは本年の籾の乾燥が、乾燥期における天候の不良によつて懸念されてゐたところに更にその後の天候が思はしくないので乾燥は依然として不充分なので、すでに一部には品傷みも出かけ商品として處分出來難い向も現れるに至つたのである。これがため銀行業者が米穀資金の貸出に警戒を拂ふと共に、乾燥不充分な籾に對しては貸出を澁るに至つたものである

米穀低資 受入れ決定
殖銀は廿四日

米穀低利資金五百八十萬圓中殖銀の割當額二百五十萬圓は來る二十四日に受入れることに内定したが東拓の割當七十六萬五千圓も二十四、五日頃には受入れる段取となつてゐる、しかして鮮銀の割當二百五十四萬一千圓は、殖銀、東拓の受入れが債券發行の形式を取ることになつてゐるのと異り、借入れの手續きを取ることになつてゐる關係上、受入れ期日も殖銀、東拓より早く、十八、九日頃となる模様である

▷▷▷穿鑿無用▷
床屋さんには 資格者がない

理髪が商行爲だとすれば、理髪業者は商工會議所員たり得るが果して商行爲かどうかにつき京城商議では調査中のところ、實際問題として理髪業に關する限り商行爲の穿鑿も無用と判明した即ち現在の京城商議會員の資格として營業税十六圓以上を納めることが必要となつてゐるが府内の理髪業者で十六圓の營業税を納める向は皆無であることが調査の結果明かとなつたからである、從つて理髪業の商議會員資格問題も一段落を告げた譯であるが、今後十六圓以上を納める向が出來た場合は、更に問題の研究に着手することになつてゐる

沿海州材の輸入に對しては關税の障壁を高めるより外途がないとて機會ある每に當局に陳情して今日におよんでゐる、一方政府においても内地林業保護の意味において關税の引上についても内々調査研究を重ねてゐる模樣であるが、朝鮮江材を有する朝鮮總督府に對しても適當な關税引上に關する意見の答申を求めて來た、これに對して本府はすでに答申を政府に提出濟となつてゐる模樣であるが、來議會にこれが議案を提出することは種々困難な事情にあるらしい、かくて内地業者は飽くまでも關税引上運動を斷行すべく準備を進めてゐるが、同じ事情にある朝鮮の業者に對してもこれが運動に加盟することを求め、近く内鮮呼應して關税引上運動を起すに至る模樣である

沿海州材で 勞農三菱折衝
露國五割を主張

沿海州材の本邦買込については露國森林部(ダリレス)と三菱商事との間に本年は二百萬石(三菱七割、露國商事部直賣三割)の條件で締結されたが、本年は伐採工程が遅れたゝめ二百萬石中内地及朝鮮へ輸入されたものは極く少數である、しかして明年度の契約については目下兩者において折衝が重ねられてゐるが、露國側の提案は三菱の販賣數と商事部の直賣數を五分にしやうとするにあるらしい、これには露國側が三菱の販賣權の權利金を更に高めやうとする意嚮の模様も觀察して、容易に解決は困難な事情にある模様である

合併總會を前に 有志株主會開催
合併派對策を練る

仁取および京取の合併總會は來る二十九日京城において開かれることとなつたが、同總會は前期總會が合併に關する何等の議案もなかつたに拘らず、未曾有の混亂に陷つたことからして相當の波瀾があるのは免れ難く仁川においては反對株主同盟會を中心として早くもこれが對策を講じて戰機を練つてゐる、一方京城における合併派の株主急先鋒なる米濱、池田、成松鈴木の各株主は十四日朝鮮土地信託樓上に會合、總會に對する對策につき協議を重ねたが、具體的に何等得るところはなかつた、各有志株主は十六日夜も同樓上に會合協議を重ねる筈であるが、大體の準備としては總會を開く前に有志株主大會を開いて總會を有利に終了さすべく準備を進めてゐる模様である、なほ仁川反對派中には仁取の總會を京城で開け得るかどうか法律上の疑義を抱いてゐる向もある様であるが、同社定款には場所を明示してゐないので、京城で開くことは何等不當でないと會社側ではいつてゐる

合併反對陳情

仁取合併反對聯盟委員杉野氏外十餘名は十五日午前九時三十六分發列車で上城、當局を訪問した(仁川)

仁取移轉反對
聯合青年團決議

仁取合併反對運動の第一線に立つことを決議した仁川聯合青年團では十四日午後七時半公會堂において臨時總會開催、結城團長はじめ六十名出席、仁取問題について意見の交換をなし大仁川建設のために努力することをちかひ滿場一致左の決議をなした

決議
取引所の機能を無視し私利に走り我等民衆の聲をきかず而も仁川經濟の根柢を脅さんとする仁川米豆取引所の移轉は名目如何に拘らず絶對反對す

沿海州材の 輸入税引上運動
内鮮業者が相呼應して

沿海州材の内地移出は露國商事部と三菱の携手に由つて[illegible]同じうする樺太材の如きは頗る苦境に陷るに至り、[illegible]者はこれが打開に腐心し沿海州[illegible]

適品薄で 絹物暴騰
機業界活氣づく

深刻な不況に伴ふ一般購買力の減退を見越して、織物界にあつては機業家をはじめ問屋小賣業者に至る迄、いずれも冬物の製織乃至は仕入を極度に警戒して來た。これが爲に昨今需要の最盛期を迎へて現品拂底を叫ばるゝもの漸く多く殊に銘仙の如きは京阪の問屋筋に手持ちなきため、現品取引皆無といふ状態に陷り、先物取引は盛況を呈し福井、丹後の機業家は全能力を發揮して製織に從事してゐる、從つて現品は引ッ張りだこの姿で今期當地着の情報によれば上物一百目につき二圓九、六十錢方物で八、九十錢方暴騰する迄に至つた一方安銘物の代表とまでいはるゝ様になつた銘仙類は大衆向として需要激増し銀行良好のため適品[illegible]

手形交換高

枚數	一、六七三、〇八三、一八五
金額	[illegible]

である

鮮銀帳尻(十三日)

發行高	[illegible]	[illegible]
正貨準備	[illegible]	[illegible]
保證準備	[illegible]	[illegible]

日銀帳尻(十三日)

發行高	一、二二三、[illegible]	[illegible]
正貨準備	[illegible]	[illegible]
限外發行	[illegible]	[illegible]
貸出高	[illegible]	[illegible]

	東京コール(十五日)	
翌日拂	八厘	乃至一錢一厘
無條件	八厘五毛	乃至一錢一厘
普通	九厘	乃至一錢一厘

鮮銀對外爲替建値(十五日)

對英	二志〇片一六分七
對米	四十九弗三一分一
對支	百三十六兩

海外經濟電報

倫敦銀塊	一五片一六分三
米棉	七十五錢安
印棉	休會
スチール株	一三六弗二分一
アナコンダ株	二九弗四分三
日米爲替	四九弗六分二
英米爲替	四弗八五仙三分三
紐育銀塊	三三仙二分一

穂落

大晦日の大決算期の目まぐるしい渦巻の最中二十九日、卅日二つの總會が開かれる▲仁京取の合併總會と朝鮮火災の總會だ▲前者は合併を協議し、後者は問題の種を蒔いた社長を決定する▲鮮總が突貫未曾有の新安値に陷り我國對支貿易ペシヤンコになる▲折角換算で騷いだ紡織界が少しよくなつたかと思ふと、またこの騷ぎ▲これこそ苦悶を待ちこむ先がないので困つた問題だが、三井の天野さん人蔘を抱へこんで悄げかへてゐる△惜しいのは銀の野郎だが叩く譯にも行くまいし、高くする方法もない拱手傍觀止む得す……とある▲いくら不老長壽に利目のある紅蔘エキスも銀暴落病は矢張り[illegible]

株式(十五日)

京取短期

銘柄		寄付	大引	高値	安値
京取	前	[illegible]	[illegible]	[illegible]	[illegible]
	後	[illegible]	[illegible]	[illegible]	[illegible]
鐘新	前	[illegible]	[illegible]	[illegible]	[illegible]
	後	[illegible]	[illegible]	[illegible]	[illegible]
大新	前	[illegible]	[illegible]	[illegible]	[illegible]
	後	[illegible]	[illegible]	[illegible]	[illegible]
安取	前	[illegible]	[illegible]	[illegible]	[illegible]
	後	[illegible]	[illegible]	[illegible]	[illegible]
東新	前	[illegible]	[illegible]	[illegible]	[illegible]
	後	[illegible]	[illegible]	[illegible]	[illegible]

算定と日歩

銘柄	算定	日歩	代引
京取	[illegible]	[illegible]	[illegible]
東新	[illegible]	[illegible]	[illegible]
大新	[illegible]	[illegible]	[illegible]
鐘紡	[illegible]	[illegible]	[illegible]
東紡	[illegible]	[illegible]	[illegible]
安取	[illegible]	[illegible]	[illegible]
仁取	[illegible]	[illegible]	[illegible]

東林短期市場

銘柄	前寄	後引	前引
安	[illegible]	[illegible]	[illegible]
東	[illegible]	[illegible]	[illegible]
株	[illegible]	[illegible]	[illegible]
式	[illegible]	[illegible]	[illegible]

大株短期

銘柄		寄付	大引	高値	安値
大新	前	[illegible]	[illegible]	[illegible]	[illegible]
	後	[illegible]	[illegible]	[illegible]	[illegible]
鐘新	前	[illegible]	[illegible]	[illegible]	[illegible]
	後	[illegible]	[illegible]	[illegible]	[illegible]
日產	前	[illegible]	[illegible]	[illegible]	[illegible]
	後	[illegible]	[illegible]	[illegible]	[illegible]
東新	前	[illegible]	[illegible]	[illegible]	[illegible]
	後	[illegible]	[illegible]	[illegible]	[illegible]
日魯	前	[illegible]	[illegible]	[illegible]	[illegible]
	後	[illegible]	[illegible]	[illegible]	[illegible]

大株長期

銘柄	前寄	前引	後寄	後引
大株	[illegible]	[illegible]	[illegible]	[illegible]
同新	[illegible]	[illegible]	[illegible]	[illegible]
日產	[illegible]	[illegible]	[illegible]	[illegible]
同新	[illegible]	[illegible]	[illegible]	[illegible]
郵船	[illegible]	[illegible]	[illegible]	[illegible]
同新	[illegible]	[illegible]	[illegible]	[illegible]
鐘紡	[illegible]	[illegible]	[illegible]	[illegible]
同新	[illegible]	[illegible]	[illegible]	[illegible]
日魯	[illegible]	[illegible]	[illegible]	[illegible]

短期建玉表

銘柄	賣方	買方	建玉數
京取	[illegible]	[illegible]	[illegible]
大新	[illegible]	[illegible]	[illegible]
東新	[illegible]	[illegible]	[illegible]
鐘新	[illegible]	[illegible]	[illegible]
仁新	[illegible]	[illegible]	[illegible]
安取	[illegible]	[illegible]	[illegible]

	出來	累計	高
短期	一〇五〇〇枚	[illegible]	[illegible]
長期	[illegible]	[illegible]	[illegible]

東京現株

銘柄		
東株	[illegible]	[illegible]
同新	[illegible]	[illegible]
鐘紡	[illegible]	[illegible]
鐘新	[illegible]	[illegible]
同新	[illegible]	[illegible]
取新	[illegible]	[illegible]
湖南	[illegible]	[illegible]
同新	[illegible]	[illegible]
東拓	[illegible]	[illegible]
同新	[illegible]	[illegible]
富士紡	[illegible]	[illegible]
日石	[illegible]	[illegible]
朝毛	[illegible]	[illegible]

期米(十五日)

◉仁川

	當限	中限	先限
前場	[illegible]	[illegible]	[illegible]
(一)	[illegible]	[illegible]	[illegible]
(二)	[illegible]	[illegible]	[illegible]
(三)	[illegible]	[illegible]	[illegible]
(四)	[illegible]	[illegible]	[illegible]
(五)	[illegible]	[illegible]	[illegible]
(六)	[illegible]	[illegible]	[illegible]
(七)	[illegible]	[illegible]	[illegible]
(八)	[illegible]	[illegible]	[illegible]
(九)	[illegible]	[illegible]	[illegible]
(十)	[illegible]	[illegible]	[illegible]
後場	[illegible]	[illegible]	[illegible]
(一)	[illegible]	[illegible]	[illegible]
(二)	[illegible]	[illegible]	[illegible]
(三)	[illegible]	[illegible]	[illegible]
(四)	[illegible]	[illegible]	[illegible]
(五)	[illegible]	[illegible]	[illegible]
(六)	[illegible]	[illegible]	[illegible]
(七)	[illegible]	[illegible]	[illegible]

		前場	後場
◇東京	當寄	[illegible]	[illegible]
	中寄	[illegible]	[illegible]
	止め	[illegible]	[illegible]
◇大阪	當寄	[illegible]	[illegible]
	中寄	[illegible]	[illegible]
	止め	[illegible]	[illegible]
◇兵庫	先限寄付	[illegible]	[illegible]
	歩め	[illegible]	引ケ十三錢
◇下關	先限寄付	[illegible]	[illegible]
	止め	[illegible]	[illegible]
◇桑名	先限寄付	[illegible]	[illegible]
	止め	[illegible]	[illegible]

鮮内延べ

		前寄	前止	後寄	後止
◇釜山	當	[illegible]	[illegible]	[illegible]	[illegible]
	中	[illegible]	[illegible]	[illegible]	[illegible]
	末	[illegible]	[illegible]	[illegible]	[illegible]
◇大邱	當	[illegible]	[illegible]	[illegible]	[illegible]
	中	[illegible]	[illegible]	[illegible]	[illegible]
	末	[illegible]	[illegible]	[illegible]	[illegible]
◇群山	當	[illegible]	[illegible]	[illegible]	[illegible]
	中	[illegible]	[illegible]	[illegible]	[illegible]
	末	[illegible]	[illegible]	[illegible]	[illegible]
◇木浦	當	[illegible]	[illegible]	[illegible]	[illegible]
	中	[illegible]	[illegible]	[illegible]	[illegible]
	末	[illegible]	[illegible]	[illegible]	[illegible]

大阪期米喰合

	賣方	買方	取組高
當限	[illegible]	[illegible]	[illegible]
中限	[illegible]	[illegible]	[illegible]
先限	[illegible]	[illegible]	[illegible]

市中米標準値

丸キ四等新米	一五圓一〇
米白卸値(百キロ)	一二圓五〇
仁川一等白米	一四圓八〇

	前寄	大引	前寄	大引
◇京取米 前日	[illegible]	[illegible]	[illegible]	[illegible]

市況(十五日)

◇大阪綿花

	寄付	止め
前場 當限	[illegible]	[illegible]
先限	[illegible]	[illegible]
後場 當限	[illegible]	[illegible]
先限	[illegible]	[illegible]

◇大阪棉絲

	前場寄付	同引	後場寄付	同引
十二月限	[illegible]	[illegible]	[illegible]	[illegible]
一月限	[illegible]	[illegible]	[illegible]	[illegible]
二月限	[illegible]	[illegible]	[illegible]	[illegible]
三月限	[illegible]	[illegible]	[illegible]	[illegible]
四月限	[illegible]	[illegible]	[illegible]	[illegible]
五月限	[illegible]	[illegible]	[illegible]	[illegible]
六月限	[illegible]	[illegible]	[illegible]	[illegible]

大阪市中外棉唱

ストリクトミドリング	十二月一月積	三〇〇	一〇〇安	
ブローチ	同	[illegible]	[illegible]	
ベンーゴル	同	[illegible]	不變	

◇横濱生絲

	寄付	止め
前場 當限	[illegible]	[illegible]
先限	[illegible]	[illegible]
後場 當限	[illegible]	[illegible]
先限	[illegible]	[illegible]
◇現物最優等	[illegible]	

大阪砂糖前後場

	寄付	大引
當前	[illegible]	[illegible]
後	[illegible]	[illegible]
先前	[illegible]	[illegible]
後	[illegible]	[illegible]

大阪砂糖現物
日糖(S.T)現物 買中値 二十圓五錢

株式
叩かれて後小戻す
押目は買狙ふ

前場 十三日後場依然不勢の機先、今朝も東軟西硬の一段安を入れて東新百〇六圓十錢と殺落して寄附き、この間足は新規に賣入れて寄付き、この間足は新規に賣向ひ五圓三十錢まで迄四より目を見て賣從來の賣玉前の結局寄り六圓十錢に戻した、即ち休日前の止値に比し東新十錢安であつた

後場 前場叩かれて後戻せし機先、後場は阪地の下げ渋り商狀に鑑新六十圓六十錢東新百六圓三十錢京取十三圓八十錢と小堅く寄付き押目待ちの買物に割合堅調の商狀を呈してゐた

現實と理論
興味は三次戰

目下强氣は現物の角相場で既にそのものゝ强さに自信を持つてゐるから相當强く押目買方針を採つてゐる様である、併し一方弱氣としては環境の不良と最近政府對與黨の形勢が險惡化して來てゐるのでこれ等と相俟つて高値は當方を入れて賣つて出る様で當面の效果は無視出來ぬが併しそれ丈け賣場に緻込まれたことゝて政局不安定からしてこの遣買つて出られぬことはない殊に昂騰相場の兆候が堅實でなく所謂玄人筋であると云ふこと從つて理論上肯定される以上高値は寧ろ賣つて出るのが本筋の様にも思はれる、旁々今後としては現實と理論賣が對峙して相當面白い波瀾を起しはすまいかと觀る向もあつた

人爲相場丈けに 弛みも早い
買根據薄し

各市場における最近の傾向を見るに株にしても生糸期米にしても買方の細工があり／＼と認める要するに買方の作つた樣な相場であるから株について見ると實質的には何等警戒に値するものがないのに拘らず金融對策の效果を過大に吹聽して强氣抑ひの東京から相場を作つた傾きが多分に認められる、又生絲を見ても東西共に仕手筋が露骨で生絲畑の實に對し買方は非常に中島等所謂相場師畑の粒揃ひで商揚の跡がハッキリと窺はれる、米にした所で大豊作大過剰に逆行して對策絡みの强氣退が大いに細工せる跡が見るこれ等買方の多くは一、惡いことをいひ盡した二、値頃三、人爲策依頼で他に何等實質的の根據を有するものでない、かくの如くなので他に何か强む箇所でも出れば好い方の頭を狙ふ所となり相場も容易に崩れざるを得ない狀態にあつて

つよきよわき

株式 東新が十圓を拔いて三圓臺に突つかけた所は如何にも僞り難い商狀であつた

▲随つて相場は案外大きいのでないかと思はれたが光つた所がお仕舞となつたのを見ると矢張り實質米改善に對する遠慮がある併し東新としては比較的に相場が若いだけに鐘紡相場の如く老境に入つた感はせずまだ何とも底堅い所があるやうにも思へる

▲さりながら綿糸不勢、海外銀塊暴落等環境が依然不良を示してゐるのでさすがの東新も伸び惱ずんで丁度七圓方押したらずとタカをくゞつてゐるものもあるが株式政界のお喉を奪つてゐながら充分なことを言ふまで說があたらう

期米 アレ丈け堅かつた期近もトウ／＼四圓臺に割り込み買方の期待せし納會高もどうやら一朝の夢に終りそうである

▲阪地に吉村の手當米が案外多いといひ當所はその手當米買附け一巡と共に期近へ新規の賣物が現れて來るといふ調子では斯ふなるのが當然かも知れない

▲聞けば今の所買方側の渡米は恐く共二萬石以上になろうといふ無論買方側もそれだけの米は最初から受取る肚であるから恐くる迄に渡り筋の飽れがうまく取れるかどうか疑問である

▲何にしても年の瀬は迫つて來たので何とかも少し相場も動かないと餅も搗けそうにない

押目買に賑ふ

今朝は東軟西硬のうちに相場が當あるに拘らず渡株は依然なく從つて一千九百六十枚の不足を示して逆日步二日分七十四錢がつけられてゐた

前週中鮮内主要株利廻(大阪株式現物調査)

銘柄	高値	安値	配當	利廻
鮮銀	[illegible]	[illegible]	[illegible]	[illegible]
同新	[illegible]	[illegible]	[illegible]	[illegible]
殖銀	[illegible]	[illegible]	[illegible]	[illegible]
同新	[illegible]	[illegible]	[illegible]	[illegible]
京電	[illegible]	[illegible]	[illegible]	[illegible]
瓦電	[illegible]	[illegible]	[illegible]	[illegible]
同新	[illegible]	[illegible]	[illegible]	[illegible]
朝鐵	[illegible]	[illegible]	[illegible]	[illegible]
朝鐵新	[illegible]	[illegible]	[illegible]	[illegible]
一銀	[illegible]	[illegible]	[illegible]	[illegible]
二銀	[illegible]	[illegible]	[illegible]	[illegible]
三銀	[illegible]	[illegible]	[illegible]	[illegible]
四銀	[illegible]	[illegible]	[illegible]	[illegible]
京取	[illegible]	[illegible]	[illegible]	[illegible]
金剛	[illegible]	[illegible]	[illegible]	[illegible]
東拓	[illegible]	[illegible]	[illegible]	[illegible]
同新	[illegible]	[illegible]	[illegible]	[illegible]

吉野よく渡し 京取は本日歩
東新のみ不足

連日來不足を續けてゐた京取株は今朝更らに正備一百八十枚古野百六十枚松山七十枚の申告あつて又も不足增加を無案されてゐたが白井一千百枚吉野二百七十枚と全く渡して來たので逆に九百六十枚の渡れとなり本日步二日分手數計約一千四百枚を本日に申告高

今後は値頃が進んでゐるだけまた買ひ難い所があらうと回顧を下すぎ向もあつた

に一段安を示したので新規の賣に出て商内もやゝ賑つてゐた、即ち今朝の出來高は東新のみ大四〇枚があつたが三〇枚以上の手口左の如し

東新 賣方正備三八〇白井五〇松山五〇吉野五〇白果五〇▲買方松山一二〇田中道一〇〇立山一〇〇大林九〇成清九〇新田五〇正備三〇

本玉
十五日前場までにおける百枚以上の建玉

左の如し

京取 賣方白井一、〇〇〇鐘泰三〇〇新田一〇〇▲買方田中道八六〇新田三六〇吉野二五〇松山一七〇山口一五〇鐘泰一三〇白

東新 賣方立山一三〇▲買方鐘泰二〇〇正備一〇〇京證一〇〇、一五〇京證一三〇白井一一〇標一〇〇▲買方古野一、三九〇松山九二〇立山四六〇新田六七〇大林一四〇正備一〇〇

新 賣方田中道二〇四〇白果四五〇正備二二〇立山二〇〇新田

米

提灯投げに 益々不勢
各限一齊崩る

前場 阪地の期近安に買氣を阻止され次第崩りの折柄、今朝は正米安を受けて期近に新規の賣物現れ四圓七十五錢と下放れて寄付くや中限も三圓七十八錢先限三圓七十九錢と氣崩れを演じその後小口買方の投物に二節は七十一錢と

要するに昨今の相場は東から上げて東から押してゐるのだから今後の西相場も東に操られて來るであらう

後場 前場不勢の機先、後場は阪地の賣りを入れて先限十三圓七十九錢と前止より九錢高に寄付き二節は更に九十一錢と戻したが高値は賣置ふ向もあつて三節は八十六錢に弛み結局別掲の如く大引した

豫期の渡米疑問

阪地吉村一派の手當米が群山においで二萬石成立した事は既報の通りなるが去る十三日當地へ入港して荷役中であつた辰馬汽船の大新丸へ神戸の本部から群山において手當米一千五百噸を積込み直航すべく命令があつた、從つて同船は十四日の朝群山に向け出港し十五日は徹夜荷役を濟し十六日の朝同港を出航して十九日頃に大阪へ歸航する豫定で航海中支障なき時はこの分は受渡しの間に合ふものと見られてゐるがその他の米は積り時日が切迫せるため各船舶が共に責任上手當米の積取りは躊躇せる向が多く現に仁川においても積取りを拒絶された手當米が相當あるらしく從つて阪地における鮮米の渡米は豫期した通り間に合ふかは疑問とされてゐる

期近の手當注目

此の期近に對し賣方の手當米が何程闘ふかは納會切迫と共に尤も注目を惹いて居るが現在仁川における在米高から すると僅か四千九百六十二叺で石に換算すれば二千石足らずに過ぎない、從つて盆四、五日間に何程買入れされるが見物で假に二萬石以上の受渡しと

鮮内各地米市場大納會

鮮内各地の延市場並に仁川期米の當限納會及大納會は左の如し

	當限納會	受渡	大納會
仁川	二〇日	二三日	二六日
釜山	二四日	二七日	二八日
大邱	二三日	二六日	二七日
群山	二三日	二六日	二七日
木浦	二三日	二六日	二七日
京城	二二日	二三日	二六日

期近は大受渡か

この期近に對しては何分買方側が大玉を頑張つておるのと正米の買附けが容易でなかつたため賣方側の手當米は好く集つて一萬五千石内外と目され空賣り筋の飽れ上げは到底免れないものと觀測する向が多い狀態であつたが最近に至り當所を割高と見て持米筋の新規賣りが落しく增加し殊に釜山、群山方面の手口は阪地吉村一派の手當米買附け打ち切りと共に當市場の

すれば未だ五萬石叺から集らねばならぬわけで後四、五日間の内にそれ丈けの米が旨く廻着するか斷る興味ある問題と見られてゐる

在米依然品薄

去る十三日現在の仁川在庫米高は合格米四千九百六十二叺内地米一千四百四十九俵地摺米五百廿九叺でこれを前週に比較すると少しも殖へてゐない、その代り籾は叺入り六萬六百十七俵入一萬一千百七十七個で叺入の如きは著しく增加して居る是れは籾の花頗が好くなつたので各精米業者が盛んに原料を買入れしつゝあるのと一面低利資金の融通に依り產地商人が賣惜みの爲め買入れする向がある結果で今後共なほ增加するものと見られてゐる、その他大豆一萬六千五叺小麥五千七十八叺外米一萬二千七百八袋等で外米は前週より約三千袋減少し大豆は却々買入れする者が現れて來た模樣である

期近を斷り狙ふ向が多くなつて外の大下渡しになりそうな形勢である

正米も重視さる

問題の正米が案外手堅く保合ふてゐた事が產地の出廻れに依るのは勿論一面には阪地吉村一派の手當米買附けの爲め下げ澁つてゐた事も爭はれない原因である、從つてその手當米買附けも一巡終つたから今後の正米がどういふ成行きを呈するかゞ見物であつて今朝の不勢は正米安を見越した買物の多い結果と見られてゐる

堂島前場情報(大阪電報)

今前場にて吉村は乗替の外に新規に買ひ、岡米は克く賣る、地場の小口投げに對して朝鮮筋が克く買ふ外、頭株中の谷と地場の利喰があつた、三節は大商內にして吉村二千三百石を賣り、地場筋は三千石を買つた

京城延べ
投げ利喰に 波瀾含み
商內四萬突破

前場 十三日後場引際小戻せし機先、今朝は阪地の不味と仁川各限の不勢を入れて一回一末十三圓九十二錢と休日前の止値より七錢安に寄付きこの間丸ト賣り金太、丸エッチ買ひに混戰を演じ結局八十二錢に弛み商內も一千八百九十石出來た、然るに二回に入るや一中は十四圓十五錢から三圓九十五錢まで叩かれアト四圓丁に引け・末も三圓七十五錢の寄から八十錢と止め丸エッチ買金太賣で賑ひ結局次の如き値を示した、即ち今朝の出來高は四萬三千七百石で寄引値並に算定左の如し

一回一末三九二……八三▲二回一中四〇五……四〇〇一末三七五……八〇▲三回一中四〇五……一五一末川八六……九三▲四回一末三……四〇……▲五回一中四一〇一末三九一……八八▲六回一中四一〇一〇一末三八五……八五▲算定十二末一中一四一〇一末一三八〇

正米

京城 丸キ三等十五圓五十錢四等十五圓四十錢上十二圓八十錢中十二圓十錢下十一圓四十錢一等糯白十二圓九十錢白米上十七錢籾上三圓九十錢中三圓七十錢下三圓五十錢

大豆 船山九圓十錢長湍九圓四十錢金汗九圓十錢連川九圓三十錢原九圓二十錢

仁川 丸キ角ヂ丸チ石拔三等十五圓三十錢四等十四圓八十錢不拔三等十四圓七十錢四等十四圓十錢丸コ不拔四等十三圓地摺米十一圓七十錢一等白米丸仁印十四圓八十錢精米館台一等白十五圓二十錢精選良種三錢七厘五毛在來種三錢六厘を唱へ内地對行き一巡に休日前より何れも三、四十錢安である

大豆 船山丸忠九圓二十錢長湍汶山連川九圓三十錢金汗新溪南川八圓九十錢新州天安八圓二十錢の出來値で內地との取引一巡に何れも二、三十錢安である

○桑野健治商店
仁川府海岸町三丁目
仁川米豆取引所取引員
電話長三九番六三九番

釜山 產地の賣急ぎに二日間の入庫可成り多く休日明けに精米筋當用筋等克く買ふが各地期延べの引緩き不味に氣配二、三十錢方叩かれ一萬一千百五十七叺の取引あり籾摺良十五圓二十錢籾力十四圓六十錢見當を唱へた

大邱 引緩き天候良好に二日間の出廻り相當あり休日越に小口精米筋、當用筋の買氣あるも各地期延べの連日不味に人氣悪く氣配更に二十錢方叩かれ手持筋御合呼强きも產地に押され勝ちにて殘良十四圓九十錢籾力十四圓六十錢見當

群山 二日間入津米漸々多く內地手當賣買ひ一巡と各地の不勢に人氣漸切り惡化し受託筋賣急ぎに氣配崩落し休日越とて精米筋當用筋の彌々買ひ出で相場は八十錢方弄落し丸七三等十五圓五十錢四等十四圓八十錢見當であつた

木浦 本朝は休日明けとて出廻り相當あつたが移出買控へ適切れに高値は見送り產地の軟調と定期の漸落に市中人氣は暴落觀への角セ三等十五圓二十錢四等十四圓七十錢万安見當で商內は閑散である

大阪市中在米高

十五日現在は九十五萬三千八百八十二俵と前日の在米高に比較して四千四百〇三俵の減少である

川合又五郎 (94)
鳥江鐵也作
佐藤松華畫

印籠(二)

葵は將軍家の御紋である。それの金蒔繪をした印籠を所持してゐる又五郎を、瀬川は只者ではないと思つた。

何だか怖ろしいものにでも觸れる様に、彼女はその印籠を目の前に立つて[illegible]の拂斗に戻つた。

その間には又五郎も丹前と寝衣に着替へて長火鉢の前に大安坐。

新造が又五郎の脱ぎ捨てた着物をたゝんで衣桁のもとにおしやつてから

『それでは花魁、御ゆつくりとあしめりなんし……』

と挨拶して立去つた。

『若旦那様、あの茶屋に御一緒においでなんしたお武家衆は皆旗本のお殿様方と聞きましたが、お前も旗本でありんすかね……』

と突拍子に瀬川が又五郎に問いた。

又五郎は微笑した。

『拙者が旗本なら何とするな』

『別に何ともするのぢやありいせんが、お前の預かり物の印籠には葵の御紋が入つてありいすあんな立派なものを預かつて居られるお武家なら、さぞ御立派な旗本衆でござんせう……』

『ハヽヽヽヽ』

又五郎は笑ひ乍ら

『持物は立派でも、拙者風情が旗本奴の様な男達に見ゆるか喃』

『見ねませいでどうしませう、わちきは一目見た時からお前にゾッコン惚ひをこがしてをりますわいな』

『ワハヽヽそう云はれりや拙者は色男、だが其方のそんな手管はいつもどの客にもいふ事なんだらう』

と又五郎は態とにとぼけていつた。

『アラ、憎いお人でありんすなア……』

と瀬川はツンとして顔を反けてしまつた。

『時に花魁、其方の名は瀬川と申したな、年はいくつ、生れはいづこぢや』

『わちきでござんすか、わちきは今年十九になりいす、生れは[illegible]のほとりでありんす、こゝへ來たのは丁度二年前の春、去年の初めからこんな勤めに出てをりますわいな』

『さうか／＼、して瀬川とやら、其方には姉妹もあらう、兩親もあらうが、皆この世に居るのかい』

『ハイわちきには一人の兄がござんしたが、小さい時に別れて顔も知りいせん、また兩親さんにも死別れ、男親に育てられて來やんした』

と彼女は少しの淀みもなく素直に語つてゐた。

彼は彼女の話し振りに今ではすつかり魅せられたかの様に、たゞ女の朱唇の動くのにヂッと見入つてゐた。

もう騷ぎの唄も止んだやうである。

靜かな吉原の退けの拍子木が、カチ／＼とどこからかひゞいてゐる。

『若旦那、もう遲うなりんしたから、お寢みなんし……』

と彼女はいつてゐた。

又五郎はウンと頷いたが、まだ彼女の顔に見入つたまゝ目を放さない。

お歳暮はお菓子に……
大福引付 御贈答用品 卸賣り 小賣し
西小門町 木村屋

代表的なら漬は
殖產なら漬
永樂町市場
本舖 田中漬物店

トバタ石油發動機
總代理店 京城南大門通一丁目
合資會社 松田商會出張所

内科 小兒科
原病院
新龍山・三角地
電話龍山 四〇七
普通病室、傳染病室完備

京城日報
朝刊
本紙朝夕共十二頁

主婦之友新年號の大活躍

本誌と附錄で三冊（千五百頁）八拾錢!!! 雜誌界空前の大勉強

〔本誌〕　〔第一附錄〕　〔第二附錄〕

十六日發賣

六百頁の（本誌）幸福と繁榮號

口繪寫眞畫報百頁を發表

皇族姫宮殿下御寫眞畫報・新春生花生方　正月の室內飾り方　正月の日本髮と洋髮　盛裝用の帶の結び方・年賀客と主婦心得　スキーの滑り方誌上講習・眼の美容體操

▲娘の緣談に就ての母の座談會
▲寒い時の赤坊の育て方座談會
▲政府から補助金の出る有利な副業　緬羊の飼ひ方座談會

年頃の娘をもつお母樣も結婚前のお嬢樣も是非讀んで下さい。とても有益な座談會で出席者は名流婦人揃ひ。赤ちゃんを育てるのに冬ほど困ることはありません。これだけの心得がないと、飛んだ失敗を招きます。お母樣方の必讀。不景氣時代の福音です。農林省が保證する好副業です。どんなに有利であるか、如何にして飼育するか。詳細誌上に發表。

皆樣の「主婦之友」は、斯くも充實した新年號を出すことが出來ました。發賣は、いよく數日後に迫りました。お待ちください、發賣の日を……

水谷八重子の小說發表

大評判の長篇小說をいよいよ發表。このほか面白い小說ばかりが、六篇も出揃ひました。

▲防寒用の毛絲編物の編方發表
▲お正月料理の拵方百種の發表

七百頁の（別冊附錄）家庭療法全集

（子供に吸入のさせ方）

此の一册さへあれば病氣は何でも家庭で手輕に治せます。療法だけでも約三千種を公開。安くも三圓の價値があるといふ大評判の附錄

▲（特別口繪）素人にわかる人體解剖圖
▲病人看護の心得一切を發表
▲婦人病一切の治療法を發表
▲男女性病一切の豫防と療法
▲不具者が治る整形外科發表
▲誰でも美人になれる美容整形
▲腦と神經の病氣一切の療法
▲小兒病一切の豫防と療法發表
▲傳染病一切の豫防と療法發表
▲胃腸病一切の治療法を發表
▲姙娠と分娩の心得一切の發表
▲腎臟心臟糖尿病一切の療法
▲肺病其他の呼吸器病の療法
▲外科的療法一切の心得發表
▲耳鼻咽喉病の療法
▲眼と齒の病氣の療法
▲救急療法一切發表
▲健康法十一種公開

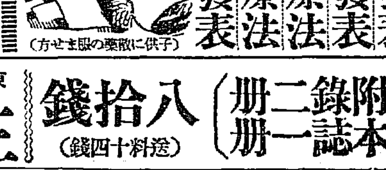
（子供に散藥の服ませ方）

二百頁の（別冊附錄）開運占ひ法の秘訣

生れ月でわかる運命判斷
姓名でわかる運命判斷
人相でわかる運命判斷
手相でわかる運命判斷
淺草觀音樣のおみくじ占ひ
家相でわかる運命判斷
モダンナポレオン占ひ
昭和六年の月々の運勢
不思議に當る錢占ひ

誰にも出來る大懸賞!! 幸運の寶石指輪千箇贈呈

「主婦之友」の愛讀者だけがハガキ一本で此の大幸運を掴むことができます。賞品はダイヤ其他寶石入指輪

附錄二冊 本誌一冊　八拾錢（送料十四錢）

東京神田駿河臺　主婦之友社　（振替東京一八〇番）

最新刊 藤村健次著
濱口雄幸

正しく讀んで敗れず、千萬人と雖も吾往かんの概ある政治家は明治以降僅かに濱口雄幸氏のみ、本書は此の偉大なる政治家の活歷史也

東京 日本堂書店

シャリング工場
解板　新古鐵板寸法切　鐵線　銅板
エス　肥料袋　原料各種

安價なる包裝を御利用下さい
石灰入麻袋　セメント袋加工改造
當所 岩治商店
支店元山府壽町一

實生謠本

昭和再版

大改訂に五年、刊行に二年有餘を費して成りたる大至寶、昭和正本の再版の要望激熱して大期待裡に發刊す

會員募集 ―（見本進呈）― 申込〆切 昭和五年十二月廿五日

拂込自由にて毎月一册乃至三册任意購入し得る新豫約便法にて提供（五番本一册金一圓の割合）

新刊
勅題新年扇
新撰狂言集
うたひ日記
狂言名寄集

東京市銀座西六丁目　わんや　（振替東京一四〇一六三番）

民法論（物權法）

新刊發賣

前大審院部長 法學博士 松岡義正先生著

斯學の泰斗たる博士が畢生の心血を濺ぎたる物權法茲に成る。其內容は所謂概說主義を排し先づ沿革、法理學、比較法理學に其緒を索め各國の法制を引照して精細に論評し而して我長短を究明して鐵案斷案を下したる近來の快著汎く法曹諸家の御高讀を薦む。

菊判背革 一千頁　定價金九圓　送料內地廿六錢

松岡義正 法學博士著
新民事訴訟法註釋 第一卷第二卷
強制執行要論 全三册
保全訴訟要論 定價金五圓

全部改版 訂正增補
強制執行手續

東京控訴院判事 法學士 尾高武治先生著

菊判上製 三〇〇頁　定價金參圓　送料內地廿七錢

野にありては講習に立ちて法理の指導に專念し朝にありては之を實地に運用して机上の法理論と實際の狀態とを比較研究されつゝある著者が其法廷に於ける實際手續を簡明率直に評々解說したるものとして過去已に喧々たる令名に徵して本書の獨自な立脚地を窺ふことが出來つゝ。茲に版を改むるに際し法令の改廢に依る內容全部の補訂をなして其完璧を期したり。乞ふ御高評を。

最新刊
自動車の構造
附 全國大都市最近取締法令

自動車試驗官 稻垣泰一先生著

定價金參圓　送料內地十八錢

受驗本位　圖解本位
斷然類書を壓倒する本書の特色
◇試驗官の立場から懇切な說明
◇受驗者の苦しむ急所の詳說
◇最新型六十餘種の不斷な圖解
◇電氣裝置は最新のものに付詳細說明
◇用語は機械學會統一のものと慣習用語
◇各地特殊の用語も參照說明
◇特殊な專門用語の振假名
◇說明は口語體、初學者も直に了解
◇受驗と實際に向く內容の簡明
◇全國重大都市最近取締法令の附錄
◇無駄なき受驗者唯一の寶鑑
◇各章毎の試驗問題並模範解答

發兌　東京神田今川小路貳丁目　合資會社 清水書店

地圖・兵書　目錄送呈
京城練兵町　小林又七出張店

日の出は東より 瓶の出は畑より
畑硝子製造所
三ツの特長 親切 迅速 安價

商業登記公告　中和出張所
商業登記公告　舒川出張所
法人登記公告　鎭南浦支廳
商業登記公告　黃州出張所
商業登記公告　鎭南浦支廳
法人登記公告
平壤地方法院
商業登記公告　井邑支廳
商業登記公告　南原支廳
商業登記公告　鎭南浦支廳
商業登記公告　瑞興支廳
商業登記公告
鎭南浦支廳

天の岩戸の古事さながら
御神樂の儀
賢所において行はせらる

【東京電報】大內山の夕暮き十六日午後五時から宮中賢所にて天の岩戸の古事さながらに森嚴なる御神樂の儀が行はされた。御儀が行はせらるゝ神樂の座は賢所前庭の神樂舍に設けられ、午後四時九條掌典長以下各掌典部員着席、奏樂中に御扉を開き神饌幣物を供すれば、幣原首相臨時代理以下各國務大臣、倉富平沼樞府正副議長以下各顧問官をはじめ、親任官、各廳勅任官總代、宮內省奏任官總代、有爵者總代各一人何れも衣冠正して着床、掌典長は恭しく祝詞を奏す。かくて祝詞を終れば 天皇陛下には御東帶黃櫨染の御袍を召し式部長官の前行、鈴木侍從長以下供奉、各皇族方御後に扈從して同五時出御、恐れ多くも御拜遊ばされ、引續いて各皇族方の御拜があつて、陛下にはお靜かに入御、參列者一同の拜禮があつて神嚴びたる御神樂に移つたが、御神樂は笙、篳篥の音もゆるやかに宮內省樂部奉仕し、人長は榊の枝を持つて徐かに樂にあはせて舞を行ひ、深夜十二時頃御儀を終つて人長は右の榊を侍從職を通じ 陛下により天覽に供し奉つた

地方税も税率を引下ぐ
內藏兩省の妥協成り
減税案漸やく成立

【東京電報】國稅減稅案と地方稅の改正との關係に關する大藏、內務兩省聯合協議會は十五日午後二時半より藏相官邸に開會、大藏省側より井上藏相、小川、河田兩次官以下關係官內務省側より潮次官、次田地方局長その他出席、青木主稅局長より大藏省の修正案を說明し、右修正案と地方稅、營業稅との關係を熟議した結果、四百萬圓以下の府縣營業稅も稅率を千分の二二に引下げることに意見一致し、これによる地方稅の減收百二十萬圓は地方稅の範圍內において附加稅率等を加減し、一方地方財政の緊縮によつて埋合せることに決定して五時半散會、これで本問題も漸く解決した

成案の內容
井上藏相けふ聲明

【東京電報】減稅案もいよく十五日の大藏、內務兩省の共同協議で妥協點に到達したので十六日の定例閣議に井上藏相より發明することゝなつたが、減稅案の內容は左の如し

△減稅種目
一、地租
二、營業收益稅
三、砂糖消費稅
四、織物消費稅

△免稅種目
一、織物消費稅中輸入絹交ぜ織物絹相交ぜ織物にして人絹及び生絹分の五以下のもの
二、下級毛織物、下級麻織物及びその交ぜ織物

△減免稅平年度 割當金額
一、地租 一千八十萬圓
二、營業收益稅 四百三十萬圓
三、砂糖消費稅 五百九十萬圓
四、織物消費稅 四百萬圓

△減稅率
一、地租 新地租案による賃貸價額の百分の四、五を百分の三、八とす
二、營業收益稅 (イ)法人は百分の三、六を三、四とす、(ロ)個人は營業收益四百圓以上千圓以下に對し百分の二、三とす(ハ)個人營業收益一千圓を超ゆるものに對しては超過する分に對し百分の二、六とす
三、織物消費稅 輸入絹交ぜ織物絹相交ぜ織物にして百分の五以上のもの及び下級毛織物、下級麻織物は免稅とし、それ以外の有稅品は百分の十を百分の九とす
四、砂糖消費稅 各種目一率に約百分の八を減稅す

戶山學校長
後任澁谷少將

【東京電報】支那駐屯軍司令官に轉ずる香椎戶山學校長の後任は左の如く決定した
步兵第三十三旅團長(岡山) 陸軍少將 澁谷伊之彥
補戶山學校長

濱口首相 脈搏初めて健康體に回復
鹽田、眞鍋兩醫師を始め夫人令孃等大喜び

【東京電報】濱口首相の容體は十五日午後三時の診察によれば體溫卅六度、脈搏六十六、呼吸十四で脈搏は今迄七十前後であつたのが今日はじめて遭難前の健康體の脈理となつたので、眞鍋、鹽田兩博士はじめ夫人、令孃も大喜びであつた。なほ本日大阪から鶏卵六百匁が飛行便で屆けられ、首相の食慾を賑やはした

國寶指定 ＝國寶保存會では文部省に十一、十二日と國寶保存委員會を開き全國十七ケ所より個人所有を主に百五十點新國寶として指定した(寫眞)＝上右、紙本墨書賑翳懐紙──御鳥羽院御宸筆、上左、擔原久榮伊西里燒皿、下右、寒山拾得(一部畫)下左、愛染明王

歲末御慰勞
東郷大勳位以下に御下賜

【東京電報】長き逸りでは恒例により歲末に際し東郷大勳位、西園寺公、山本權兵衛伯、濱口首相以下各大臣、樞府顧問官、その他顯官等御慰勞の思召しを以て金一封下賜の御沙汰あり、十六日それぞれ傳達の手續きあり、一同參內して拜受した

新聞の閲覽は暫く延ばさる
民政黨のごたく言論壓迫問題から

【東京電報】千葉の民政黨大會に總裁として挨拶を送るまで元氣を恢復した濱口首相は、一ヶ月餘の病院生活に今ではすつかり恢復して此の頃では毎日新聞を讀まして欲しいといつてゐるが、連日民政黨の內紛問題が持ち出されてゐるので眞鍋主治醫も困りぬき一日のばしに、なだめてゐる處へ、十五日の朝刊は一齊に政府の言論壓迫を鳴らしてゐるため、今更新聞を讀ませてはといふので又復もう暫くといふことになつた。機嫌のいゝときを見計つて遭難以來のび放題の髯をそり、鵠沼の中村寫眞館を呼んで寫眞をとる手筈も數日前から出來上つてゐるが、まだ實行されない。暖い陽のさす十五日朝、例によつて見舞に來た仙石老も何處からか民政黨受付に迷ひ込んだ小犬の頭をなで『何處の犬だ』『無所屬です』の答に『ブッブ無所屬か』などのびやかな情景である

堂々たる─公黨の態度
民政少壯組の書狀
けふ幹部と正式會見

【東京電報】民政黨少壯有志代議士會の實行委員田中武雄、松浦武雄、高橋壽太郎、眞鍋儀十、鈴木忠正、小村俊一、風見章の七氏は十五日協議の結果、大要左の如き書狀を所屬兩院議員に通達すると共に、風見氏は原總務、富田幹事長に右書狀を提示し正式に黨部との會見を申込み十六日會見することに決し、更に風見氏等は十五日午後安達內相を訪ひ、同樣書狀を提示した

一、我等同志の行動は條理の命ずるところに從ひ堂々たる公黨の態度に出づべきを高調するに過ぎず
一、從つて安達內相や中野次官がこれを鎭撫する云々の取沙汰は我等にとり迷惑千萬なり
一、而して條理たる安達內相は寧ろ條理を推して我等の主張を明白にしこれを黨の上下に諒解せしめ又最近の機會に於て總裁に進言し、一切の誤解中傷を一掃するに努力されたし

海軍將官待命

【東京電報】左の如く待命仰付られた

海軍々令部出仕 海軍中將 米村末喜
同 海軍少將 竹內泰民
少將 廣田穰
同 赤堀研吉
同 三戶基介
同 吉武純藏
同 池中健一
同 瀨崎仁平
同 木田新平
軍令部出仕
軍需少將 氏家幸次郎
同 木村一郎
艦政本部出仕 造機少將 石川登喜治
艦政本部出仕 造兵少將 堀 將之
待命被仰付(各通)

多獅島築港の技術的調査報告
調査委員會長丹羽博士から
仙石滿鐵總裁に

【東京電報】多獅島築港技術調査委員會長丹羽博士は十五日滿鐵東京支社に仙石總裁を訪ひ技術上から見た多獅島築港の調査の結果を綜合的に報告したが、近く仙石總裁は委員全部を集め委員個々の意見を聽く筈

利用を通越し濫用の非難
預金部の融資長短
合せて六億圓に上る

【東京電報】現內閣は財政緊縮の緩和および財界不況對策の一方法として預金部の利用に重點を置きその結果は遂に利用を通り越して濫用となつたとの非難さへ高まるに至つた。即ち本年一月以降十二月までの資金融通の決定せるものは長期資金のみでも四億五千四十六萬六千圓で、短期資金をも合すれば六億圓の巨額に上つてゐる。しかして右の長期資金中救濟資金の性質を有する不良貸出は一億五千五百四十七萬圓の巨額に上つてゐる。即ち不良貸付中重なるものを示せば左の通りである(單位千圓)

失業救濟事業資金 一一九七〇
中商工業救濟資金 二〇〇〇〇
農漁村救濟資金 七〇、〇〇〇
北海道凶漁業債借款資金 三、五〇〇
籾貯藏資金 三〇、〇〇〇
朝鮮に於ける籾貯藏資金 一〇、〇〇〇
失業救濟地方債引受 一〇、〇〇〇
更らに近く融通を行ふに內定のもの
興銀割引債券引受 二〇、〇〇〇

電信電話の民營
株式會社法案愈成り
十六日の閣議で承認を求む

【東京電報】電話電信民營案は遞信、大藏兩省の協議纏り計數整理も終へたので、中野遞信政務次官は十五日各閣僚を歷訪諒解を求めたが、十六日の閣議にて井上藏相小泉遞相より
一、日本電信電話株式會社法案
一、同會社事業計畫及び收支計算
につき說明承認を求めるはずである、なほ廿三、四日頃井上、小泉兩相は民間有力實業家を招き本會社案を說明して助力を求むるはず

政治的事情が伏在せぬか
複雜化の細越記者訊問事件
陸相の談話と前後の事情

【東京電報】別項の如く丸山警視總監との會見後

◇……宇垣陸相 は語る

只今丸山君が來たのは勿論細越君に關したことで、丸山總監から『今朝全新聞に共同宣言が出たので急遽取調べた結果、係のものが宇垣陸相や松田拓相や鈴木翰長等の名前迄持出し、殊に宇垣についてはその私的政治行動や民政黨總裁となつた場合の軍資金の出所といふ樣な點迄質問したことが判明した、而して、これは聽取書作成のための質問でなく後の雜談であつて且つ他意ない事が判つたが、これは勿論出過ぎたことで自分としても十分叱りもし將來を戒飭しておいた』と述べて釋明して行つた次第だ僕としても別に氣にとめてゐないかつたから格別の事は言はないが問題が大きいからなほ十分調査したがよからう、その上でもう一度詳細な話を聞きたい、又新聞方面にも十分諒解せしめる樣努めたがよからうといつておいた……

◇……同席した 細越記者が更に沈痛な面持ちで語つた

一、お前は宇垣の子分か
一、宇垣から金を貰つたか
一、宇垣のところへはどんな人間が出入するか
一、どこの實業家と關係があるか

と訊問された事項を列擧すると、宇垣陸相は苦笑しながら

いろんなことを聞くものだ、そういへば話は選ぶが僕のところを頼りに內偵してゐる向がある といふ話だ。恐らく聞いたらうが假りにこれが事實としたところで僕のところから何が出るものか……

と苦笑にまぎらしたが

一、細越記者の拘留第一日に於て何等宇垣陸相の私的行動に關する訊問がなかつたに拘らず突如第二日から訊問が始められ、而もその訊問が步も辛辣苛酷を極めた事實

等より見て細越記者

◇……拘留問題 の背後に何等か政治的事情が伏在してゐると見られてをり、從つて本問題に止まらず政治的にも益々複雜化するものではないかと察せられてゐる

記者拘留
內閣記者代表
丸山總監に詰め寄る

【東京電報】言論抑壓、記者拘留事件につき內閣記者會代表四氏は十五日午後二時半丸山警視總監を訪ひ、時事新報細越記者の不當拘留事件に關する內閣記者會の決議を提出し、警視總監の責任を詰問した。これに對し丸山總監は當方には何等手落ちなく責任を問はれることはないと答へたので、記者會側は警視總監の言は事實と相反してゐるから信用し得ぬ、更に慎重考慮し相當の手段をとるといひ殘し午後三時半會見を了へたが、記者代表は內閣記者會、永田俱樂部の同僚に右會見の顛末を報告協議の結果、言論自由のため徹底的に警察官の非違を糾彈すべく、各政黨、官廳記者俱樂部と提携宣言書を發する筈

總監陸相訪問
細越記者事件報告

【東京電報】丸山警視總監は十五日午後三時半陸相官邸に宇垣陸相を訪ひ、時事新報細越記者拘留事件に同記者に對する宇垣陸相の行動に關して訊問をなしたことにつき詳細報告し諒解を求め、四時過ぎ辭去した

災厄に遭つた邦人十名
露貨賣買の判決下さる

【ハルビン十四日發電】浦鹽來報露貨チエルオネッの違法的賣買の廉により監禁中であつた邦人十名は裁判の結果左の判決を受けた
懲役一年以上二年五名
露領退去五名

父母危篤の際には歸鄕旅費まで支給す
兵役義務者─廢兵優遇
委員會で可決した條々

【東京電報】兵役義務者および廢兵等の待遇に關する審議會總會第一日は十五日午前十時より陸軍省に開會、會長宇垣陸相以下貴衆兩院內閣、內務、大藏、陸海軍各省民間の各委員出席、會長の挨拶後事に入り、左記諸事項を特別委員會決定通り原案を可決し正午休憩した

一、傷病による除隊者に一時金を支給する件
一、肺結核療養所建設の件
一、臨時救護法改正の件
一、一家より數人の兵役服務者を出したる家族表彰の件
一、現役又は應召中の下士卒の病氣重態又は危篤に陷りたる場合その家族の見舞ひのため出張旅費を支給する件
一、父母、妻子等病氣危篤又は死亡のため現役下士卒歸鄕に旅費支給の件
一、現役殊勤者の優遇に關する件

午後 【東京電報】兵役義務者審議會總會は午後一時再開、
一、北海道用共の一部に恩給を支給する件
その他を決定午後二時散會

支那鐵道の壓迫に滿鐵も積極的に出づ
北滿貨物の日支爭奪
今や漸く白熱化す

【長春發】財界の不況と支那鐵道の採算を度外視した挑戰的運賃の割引等に祟られた滿鐵本年度の鐵道收入減は三千萬圓或は三千五百萬圓と豫想せらるゝに至り更に最近發表された支那側の積極的鐵道敷設案には多數の並行線又は交叉線が含まれ、いよく滿鐵の前途は多事多難を憂慮さるゝに至つたが支那側鐵道は一向御構ひなしに

◇─今秋 より各自國線の連絡運輸を實施し昨年度の輸送成績に比し約二倍半のスピード的發展を見せ滿鐵の受難は益々深刻の一階を辿りつゝあるので從來の如く營業貼り的政策又は國際運輸を通じての小部分的應急策に安ずる時には遂に極めて重大なる結果を招來すべく、早晩鐵道政策の根本的轉換を講ぜざるを得ざるべしと觀測さるゝに至つたが、滿鐵としても事重大なるだけ斷然積極的對策の樹立を余儀なくされ、支那側鐵道に對抗し得る秘密運賃割引出廻り車馬賃の援助、原產地への金融等を斷行するに至つたので今や北滿貨物に對する日、支の吸集爭奪戰はいよく白熱化しつゝある。今探聞せる範圍內における長春を中心とせる對策および吉海瀋海線に洮昂、打通の兩既設並行線を目的とせりと見らるゝ對抗處置は

◇─大體 次の如くである

即ち吉敦、吉長連絡貨物の滿鐵線經由南下に對しては一瓲哩當りの吉敦線連絡銀七圓二十錢、同九站七圓十錢、同樺皮敞七圓七十錢、同孤店子七圓四十錢(共に吉長沿線驛)を、又滿鐵本線は前記各地發共長、大連間を基本金八圓六錢の割引をすることゝし、十二月二日より實施して吉海、瀋海線に對抗しつゝある今假りに吉林驛を起點とせる從來の運賃と割引後のそれとを一車につき概算するに、割引前の約五百六圓余に對し三百四十七圓余に過ぎず、その差額は實に百五十九圓余に達し、優に並行線との抗爭を可能ならしめてゐる(本年十月の調査による滿鐵と吉海、瀋海兩線經由、大連着運賃の差は一車につき約百六十圓)なほ目下の長春驛よりの發送に對しては右の如き恩典なき模樣なるも

◇─長春 を集散地とせる背後出廻り地よりの車馬運賃に對しては相當の大英斷に出て努めて長春地方への吸集をはかりつゝあり、その援助の額は並行線に發生せる差に匹敵してゐる

これが一例をみるに奴陽より長春までの一貨車當り馬車賃約七十二圓に對し約三十圓に乘んとする出荷獎勵援助を爲し剰へこれに慊き足らず並行線鄭家屯より長春出廻りに對しては長春出廻りを條件とせる特產擔保の金融を企圖し、目下それぞれ當路者は出張對策中なりと聞く然るに某要路の意向をたゞすにこれ等は未だ悉く微溫的應急策にして滿鐵百年の大計に添はざるの手段なりと評してゐる

四洮鐵路 大豆混保實施
總て滿鐵線と同樣

【四平街發】豫ねて計畫中であつた當地四洮鐵路貨物專用線における大豆混合保管はいよく十五日から取扱ふ事になつたが、總て滿鐵線と同樣である

日本の輿論の硬化を怖れて
學良氏の歸奉期を
絕對秘密に附す

【奉天十五日發電】留守遼寧邊防軍司令官張作相氏は十三日張學良氏の歸奉期日時間に對しては絕對に外人側に知らせるなとの密令を發した。右は最近學良氏の南京訪問以來滿洲鐵道問題その他につき日本側に不利な情報が頻々として傳へられるに對し、日本側の輿論が漸く硬化して來た形勢を看取した結果と見られて居る

太平漫語

江木鐵相は今議會は坦々大道を行くがごとしといつてゐる。妨げない么しかし、與黨內に低迷してゐる入道雲はうつかりすると轟音突破の大道を暗黑にするおそれなしとせず、これは暴黨一致談々たる氣持でゆかなければ駄目▼といつて、一たび純理で起つたごとく見れた少壯組が安達內相の苦衷を察して引込みにかゝるとはあまりに純理に淡々し過ぎはせぬか▲內相の苦衷を察して純理論を引込めるといふのは、とりもなほさず消極的な內相擁護だ、して見れば今までの純理論は積極的な內相擁護であつたことになる▲少壯組が內相本位の純理論に終始する限り少壯組がをさまつても、をさまらぬのは黨內の暗雲であらう▲況んや野黨はこの際と思つて虎視眈々としてゐるといふ。坦々たる大道にも淡々たらざる暗雲が低迷してゐては眈々たる虎視も油斷はならぬかも知れぬ▲滿鐵は支那側の攻勢的な企てに對し『用意ある沈默』で監視する、いざといふ場合に沈默を破る、これが滿鐵の新方針だと木村理事はいふ。新方針が生れるまでは『用意なき沈默』だつたと白狀してゐるやうにも聞ゆるが▲支那側から蜘蛛の巢のやうに滿鐵を包圍されるまで『用意ある沈默』で監視して、いざ身動きならぬといふときになつて手のうちを見せるといふ新方針はまるで下手な奇術のやう▲日本の滿蒙政策はこれまでもたびく奇術をやつては失敗を繰返してゐる。外交的奇術にかけては一枚上手の支那に、またしても奇術でゆかうといふ滿鐵の新方針、またしてもハラくさすことだらう▲長淵院犯人つかまる お手柄だつた。犯人を忠南に追詰めた京畿道もお手柄なら、京畿道から犯人を預かつて責任を果した忠南は更にお手柄である。取り逃した、拾ひものをしたなどとはいふことなしにしよう。何しろ社會所を侮辱された警察共同の敵だつたから──

襲爵被仰付
松平侯外三氏

【東京電報】十五日左の如く襲爵被仰付られた
故侯爵松平康莊家督相續人 從四位 松平康昌
故子爵小笠原長丕家督相續人 小笠原忠孝
故男爵田健治郎家督相續人 正六位 田 艇吉
故男爵黒川幹太郎家督相續人 從五位 黒川秀雄
襲爵仰付らる(各通)
なほ松平康昌侯は同日貴族院議員となつた

簡單には片付られぬ
漢口租界の回收問題に就て
米內中將語る

【長崎電報】第二遣外艦隊司令官米內光政中將は十五日午後零時十分長崎着一路赴任の途についたが、往訪の記者に語る
第二年間の駐支生活であつた漢口日本租界の回收問題は支那側の單なる外交辭令とは見られぬから簡單には行くまい、現在支那は全體的に平穩で長江沿岸の土匪軍の跳梁も最近は絕無といつてよい位だ

◇經濟◇

京城延の現物取引協議
近く三團體が

京城穀物市場內に現物取引を附設せんとする計畫はその後漸く具體化し、京城穀物商組合側との折衝も纏り、昌日穀物協會(朝鮮人側)五名、穀物組合(內地人側)三名の委員を決し、一方精米組合に對しても同意を求めるところがあつたが、精米組合では十三日臨時總會を開き協議した結果小笠原、姉谷、野部、金衡、梁浦の五委員を選定し穀物協會側に回答して來た。かくて現物取引は右三團體によつて開始することゝなり近く右三團體の委員の會合を行ひその實行方法を協議することゝなつた

商議臨時總會

京城商工會議所では十八日午後二時より臨時議員總會を開き左記事項を附議する
一、副會頭一名補缺選舉の件
一、日本商工會議所定時總會顛末の件

千佛山給電許可

朝鮮窒素肥料株式會社から咸鏡南道新興郡元平面加平面及咸州郡上岐川面を供給區域に編入し右元平面所在千佛山鑛山にその所要動力を供給し併せて一般電燈電力の供給方をその筋に申請中であつたが十二月十一日附を以て許可せられた

給電區域擴張

京城電氣會社水原支店の電氣供給區域は從來水原面一圓の外、その郊外日南、安面、器興の三面の各一部分に過ぎなかつたが、その供給區域を擴張して各面その全部を供給區域とすべく豫て同社からこれが許可を申請中であつたが、十二月十一日附を以て許可せられた

◇株式◇

大株短期引跡

大新 四十九圓(十錢高)
鐘新 六十二圓一(十錢安)
日產 十九圓四(不變)
東新 百六圓五(十錢安)

東株短期後場

	引	高値	安値
東新	一〇六二	六五	六七

◇期米◇

各地期米後場止

下關 一五九一▲桑名十一番 一五六 四十二番 一五六二▲名古屋 一六一 九▲金澤 一五四五▲熊本 一五五一▲大阪最終當限十三錢(一錢高)

仁川期米本玉表

當限賣方 丸イ一〇〇 丸福六〇〇 丸ツ一、〇〇〇 丸一〇、四〇〇 丸大二〇〇
同 買方 丸大九〇〇 丸マ四、四〇〇 金メ七、九〇〇
中限賣方 丸イ一、五〇〇 丸一八〇〇 丸玉一〇〇 丸マ八〇〇 金メ四、六〇〇
同 買方 丸イ一、三〇〇 丸福五〇〇 丸ツ一四、六〇〇 丸ス三八〇〇 丸大六〇〇
先限賣方 丸イ二、三〇〇 丸ウ四〇〇 金大九、五〇〇 丸大七〇〇
同 買方 丸イ二、六〇〇 丸ス四八〇〇 丸玉一、〇〇〇 丸マ一、〇〇〇 金メ三、五〇〇

群山廻米報(十五日)

鐵便	玄米	二〇七〇俵
	籾	二五〇〇俵
汽車便	玄米	一〇、一九七叺
	籾	一九九二俵
牛車便	玄米	七四二叺
	籾	ナシ
合計	玄米	一三、二〇〇九叺
	籾	二四二俵

仁川穀物出入(十五日)

移入	籾(俵)	七五五
	同(叺)	一三二一五
	同(石)	九七八九
	玄米(叺)	一三六九〇
	白米(叺)	一二五〇
	大豆(叺)	一〇二三一
輸移出	白米(叺)	三〇二五一
	同二斗入(袋)	一二四九三
	玄米(叺)	四五四
	大豆(叺)	一一七六三

糜爛傷にデシチン
凍傷・火傷 膿傷・痔疾に
分泌を淨化乾燥し 短時日に健全なる表皮を新生す
DESITIN DIE CHLORLEBERTRANSALBE
たゞれたり、膿を分泌したり或は痂皮が出來たやうな所謂「治りにくい傷」を極めて短時日で治癒せしむるヴイタミン外用劑
糜爛創面を保護しながら患部の榮養と生活力とを復活して白血球を增加し、皮膚細胞の自壞を阻止し、肉芽をつくり表皮を新生する皮膚强壯療法で、單なる防腐劑ではありません
從つて毫も創面に刺戟を與へないのみでなく、繃帶がクッつかないですらくと無痛的に剝がれ、日每に快癒し行くを認め得る最も進步せる藥劑であります
軟膏 一円 五十錢 二円五十錢 撒布劑 五十錢 坐藥 一円 藥店にあり
發賣元 田邊商店 東京・大阪

宮內省御用達 菊正宗
京城 前田商店
釜山 本嘉納釜山支店

陸軍御用品
實用新案特許 第七二七六一 第一八九一八
牧野式 믯그러지지안는 ズベリ止メ
(どんな氷の上でも絕對に辷りません)
엇더한어름우에서라도絕對로믯그러지지안슴니다
取外シ自由
特約店募集 カタログ進呈
牧野商店 長野縣長野市岩石町 電話四七九番 振替長野八一八七

認可 東京寫眞學校 東京品川驛前 規則書進呈

1931年型 シュベニア
安全裝付 高級瑞西時計
ゴルファー テニスマン 必携 スポーツ型
全國著名時計店に有り

社説

學生と就職不安
生活の保障なき學問

來春の卒業期を控へて、早くも學生の就職運動がはじまりつゝある大學、専門學校、中學校等、いづれも學校當局の運動をはじめとして、各個人も、それ〴〵就職戰線に出動を開始してゐるが、東京、大阪等の大都市を中心として、全國に亘る就職難は、いよ〳〵深刻化し來つた傾があるので、これら就職の希望者の大部分は、まづ就職の第一線において取れねばならぬ運命にある。しかも第一線において取れれば、第二の就職は更に困難を伴ふのが現狀であるから就職第一線の成敗は、かなり重大なる結果を見るものとしなければならぬ。

◇

學問の爲の學問を目的とするものは別として、生活の保障を得る方便として學校に學ぶものは、卒業後の就職を目標としなければならぬ。しかもその目標は、若き學士らにとつては、輝かしき對價として、その理想の中に存在し來つたに相違ない。その目標が、營苦の結果たる『卒業』の代價として失業が與へられることは、あまりに悲痛な事であるけれども、いはゆる『希望に燃ゆる』といつたやうな學生黄金の時代は、すでに過去に屬してゐるのではあるまいか。このごろの學生は、必ずしも實生活における將來を夢みてはゐないのである。少くとも、定職を得て生活を志す學徒にとつては、現在の社會が、決して學生にのみ好都合な條件を與へてゐないことを感じてゐるはずである。言ひ換ゆれば、就職期にある學生は、すでに在學中に就職不安、失業不安を感じてゐるのである。

◇

近年頻發する學生の盟休事件が遂に官公立學校にまで波及し來たつた裏面には、この就職不安が幾分潜在するものと見なければならない。勿論、中等學生の盟休は、血氣に逸る雷同性から、單純な動機によつて醸成されることが多いが、少くとも専門、高等、大學程の學生に至つては、片足はすでに社會人の群に踏み入れてゐるのであるから、相當の思慮分別がついてゐるはずであり、思想問題は生活問題を根據としない限り、容易に事を好むものではない。それである、近來の如く學生事件が頻發するのは、社會不安、就職不安等の思想上の危機から來る自棄的現象と見なければならない。

◇

曾つての學生は、單に名譽慾の使者となつて、朗かな青少年時代を過してゐた。彼等の前には校門さへ出れば、社會は兩手を擴げて彼等を待つてゐるものと考へてゐた。彼等には生活の不安がなかつた。しかし近年に至つて、就職難の深刻は、彼等の前に遠慮なく展開されるやうになつた。先輩の失職仲間の不運が、若き彼等にも不安を與へるやうになつた。『學業を卒へても……』といふ不安が附きまとふやうになつた。學問は必ずしも彼等に生活の保障を與へてゐないことが判つて來た。かと言つて學問による相當の素養がないものは、なほ更就職に困難する時代となつて來た。そこに『學問による時代の惱み』が近來の特色として生れ來つた。それは今春あたりから現はれた中學校、女學校等の受驗生が激減したことに徴しても、社會が求むる『學の方向』が轉換しつゝあるのを看取することが出來る。元よりそれはいはゆる不景氣による結果も大なる原因ではあらうけれど、『生活戰線に立つべき最も有効なる學業』を社會が求めつゝあることは確かである。

露國政府の石油生産助成策
缺點を改良して 石油管理を改善

【ハルピン發】ソヴエートロシアの石油生産能力は年々增加してゐるが、最近の共産黨中央執行委員大會においては次の如く提議してゐる

一、一九三三年度の全ソヴエート聯邦の採油額は四〇四一萬トンに達せしめること

二、一九三一年より同三三年までに新油田より年産一千九百萬トン以上を必ず産出するやうに一九三一年より開鑿につとめること

三、ウラル、サガレンその他の東部諸地方において新油田を發見するために調査および探査を行ふこと

四、ボーリング工業を急ぐこと

五、石油管理の一般的制度を改善する幾多の組織上の手段を講ずること

六、石油の專門家を他の産業に代らしめることを防止すること

なほ現在ソヴエートロシアにおける石油事業の缺點とされてゐるところは

ボーリングの結果が無効であつたこと、精製の不十分、ベンジン及び固型油の生産の不振なること、採油裝備の生産能率の極端に不成績であつたことなどが擧げられてゐる

露國商品の北滿市場進出
歐洲向きのやうに 未だ密輸入が行はれぬ

ソヴエート聯邦は諸外國から購入した機械類及び原料品などの代金決濟に要する資金吸收のため目下歐米各國市場において自國生産品就中農産物のダンピングを盛んに行ひ歐米各國の經濟界に尠からぬ影響を與へてゐるが最近になつて北滿地方に對する勞農各種製品の輸入も急に激增したかの形勢があるのみならず現在莫斯科において進行中の露支正式會議の通商問題解決が有望視されてゐるので早くも勞農製品の北滿進出が大ゲサに傳へられてゐる、而して勞農製品の北滿進出が果して北滿市場に如何なる影響を與ふべきかについて某消息通は次の如く觀てゐる

現在北滿各地方面に北滿を經て支那各地に輸入されてゐる勞農商品の主なるものは口附煙草、ロシア更紗、石油、葉煙草などであつて口附煙草は從來までは滿洲地元産のものが殆んど市場を獨占してゐた形であつたが、昭三年頃から勞農製品が輸入されるやうになり、價格も地元産のものに比して左して安いといふ譯ではないが、東支鐵道をはじめ在滿勞農各機關では政策上自國製品の吸煙を奬勵してゐるので地元煙草は尠からず打擊を受け、現にロバート煙草會社の如きは口附ロシア煙草の製造を制限し支那人向き兩切煙草の製造に轉換してゐる有樣である。

しかしロシア製の口附煙草といつても露國人のみの需用であるためその消費量も寧ろ微々たるもので年額五十萬圓内外に過ぎない

次にロシア更紗は好況な年で約五百萬圓位の需用があるが、その品質が漸次粗惡になるので最近では外國製品に押され氣味で、價格も大差なく販賣されてゐる、しかしもうロシアの紡績工場が完備されれ各種の綿糸布類をどし〳〵北滿に輸出するやうになれば北滿に對し最も多くこれを輸出してゐる日本はそれだけ影響を被ることも大きいであらう

石油は當地に國際的シンヂケートが出來販賣價格が協定されてゐるので表面露骨な競爭が出來難い狀態にあるが、その實裏面では相當はげしい販賣戰を演じてゐる模樣である、しかしスタンダートでもライジングサンでも古くからの地盤と巨大な資本を持つた大會社であるから、今のところロシア石油が市場を獨占することは一寸困難である

又世間では沿海州木材が北滿に入つて來て北滿材に對抗するだらうと見られてゐるが、事實上沿海州の木材は日本邊に輸出すれば米材と競爭し得るだらうが當市場では到底北滿材の敵ではない、なほ沿の外魚類、バタ等の食料品も來るがその額は殆んど論ずるに足りない

然らば最近急に問題にされてゐる當地新設ソヴエートの北滿穀物輸出會社の活動振りは如何にといふに、これは北滿大豆の歐洲輸出が目的でロシア穀物の北滿輸入の例を聞いたことがない

又北滿における露國經濟力進展の補助機關として露支合辦の一大商業銀行設立説も現在ダリバンクが充分その方面の目的を達してゐる以上、屋上更に屋を重ねるもので恐らく一片の風説にすぎまい、要するに北滿に輸入さるる露國商品はロシアの五年計畫が完成されるか或は露支通商條約が締結されたあかつきにはますます增加しその價格ともに北滿市場における各國商品の一大脅威となり得ることはあらうが、現在では歐米各市場が被つてゐるやうなダンピングの打擊は未だ北滿では被つてゐないと自分はみてゐる

臨時教員養成所廢止か
教員の過剩で

【東京】中學教員養成を目的とする文部省の臨時教員養成所については、近年世間の不況に基づく就職難に加へて各公私立大學卒業生にして、中等教員無試驗檢定免狀を有する連中が進んで續々と中等各學校の教員に就職する結果、中等教員は正に過剩時代にあり、師範大その他正規の高等師範學校卒業生でさへもなほ中等教員就職難をかこつ有樣にあるので文部省でもこれに鑑みその後臨時職員養成所の整理縮限の方針の下に、本年はすでにこれが整理を四ヶ所に止めたが、失業就職難は益々深刻化せんとしつゝあり、文部省も從來の漸減方針を捨てゝ明年度はこれが廢止の意向を有してゐる模樣であるしかして これが廢止は 高等師範と共に無産子弟即ち經濟的に惠まれざる中等教員志望者にとつて、唯一の施設であつただけにその損失もまた多大なるものあるべく、一部教育界では頗るこれを惜がつてゐるやうである

煙草賣上
十一月中は 二百五十一萬六千圓

全鮮二十五ヶ所の朝煙本支店において十一月中に賣上たる煙草は京城本店五十一萬七千百圓釜山支店十九萬六百圓全州總支店十八萬一千八百圓大邱總支店十六萬四百圓平壤同上十四萬九千九百圓を主なるものとし木浦支店の十二萬九千七百圓沙里院支店十二萬四百圓清津支店の十萬六千六百圓之に亞ぎその他大田、咸興、光州各支店の順位で合計二百五十一萬六千八百圓、之を前月分に比し四萬二千餘圓步合一分七厘の賣上增加である。しかして各營業支局別に見ると京城支局九十八萬四千餘圓全州支局六十萬二千六百圓大邱四十九萬一千八百圓平壤支局四十八萬三千三百圓となり本年度四月以降累計額二千二百二十六萬六千余圓を算し前年同期間に對比し大邱及平壤支局は何れも賣上增加である

中華民國の新輸入稅率
釐金撤廢と共に實施

（聯合）中華民國はいよ〳〵明年一月一日から釐金を廢し、それと共に新輸入稅率を實施するらしい此の新稅率は民國が自主的に定める最初の關稅である。

關稅自主の實行

中華民國の關稅自主權は昨年七月以來米、獨、諾、白、伊、丁、瑞、佛、葡、英、瑞、波、西、日の各國により承認されてゐる。民國がこの自主權に基いて新國定稅率を發布するといふ話は昨年秋頃から行はれてゐた。而して今年一月二日には愈々二月一日から關稅自主を實行し國定稅率を適用する事に決定したといふ報道さへ傳はつた。ところが一月二十四日には、十月一日から實行する事に變更した旨發表された。

こんな風にその後も一、二回實行期日が變更された。何故屢々變更されたかといふに、內亂が平定せず、釐金撤廢が出來なかつた爲めである。

ところが今度は內亂も先づ平定の姿となつた。そればかりか東北四省の財政機關も關稅、鹽稅をはじめ中央に移管することになつたしかして一方釐金撤廢後の收入補充の辦法として特別消費稅、出廠稅、營業稅なる三種の新稅（一括して統稅と呼ぶ）を課する計畫も立てられてゐる。右新稅は外國品および在支外國工業製品にも課せられる。その年收總額は五千萬元と見積られてゐる

これらの關係で今度明年一月一日からいよ〳〵新關稅が實施されるといふ報道は先づ確實のものと想はれる。尤も某方面の情報によれば、釐金廢止の準備が出來ぬため、新關稅實施は二月一日からになるらしいといふ報道もある。

新稅率作成經過

新輸入稅率表は國民政府財政部に於て起草、去月二十九日立法院會議を通過し、目下國民政府に廻附されてゐるが、何分にも民國最初の自主的稅率表であるだけに、その完全を期し、更に中央政治會議の審査を經た上で、來週中に輸出新稅率と共に公布される運びとなつてゐるやうである。

新稅率表の作成にはすでに一ヶ年半の日子が費されてゐる（一）關稅增收、（二）國內產業の保護（三）奢侈稅の稅率引上げの三大原則に副ふため研究を重ね、草案の修正實に七回におよんでゐる。その間當局が最も不便を感じたのは日支關稅協定（本年五月六日締結調印、十六日より實施）中の互惠稅率表による整理であつたと言はれてゐる。右互惠協定はそのまゝ確實に新稅率表中に編込まれてゐるやうである。

新稅則の內容

新關稅則の內容――品目及稅率等は、民國政府が對外關係の紛糾をおもんばかりかつ各國商人の見越輸入を警戒して公布前は絕對秘密に附してゐる。然しもれ聞くところによると、關稅引上げの品目は六百四十四目で、稅率は最低五分乃至最高六割五分よりなる差等稅率ださうである。

しかしてこの稅率による增收は八千萬元を突破する見こみで、重要輸入品の增收額は概要左の通りと見積られてゐる。

▽綿糸布	九、〇〇〇千元
▽絹糸羊毛	二、〇〇〇
▽海產物	二、六〇〇
▽麻	一、八〇〇
▽砂糖	一、〇〇〇
▽果物、藥品	一、四〇〇
▽罐詰食料品	一、一〇〇
▽化學用品	一、三〇〇
▽染料	一、三〇〇
▽木材	九〇〇
▽硝子	九〇〇
▽鐵類及石鹼	七〇〇
▽酒類	五五〇
▽皮革	五〇〇
▽紙類	二五〇

なほこれが實施には積出主義が採用されることになつてゐる。實施までの猶豫期間は短いけれども輸出國の距離の遠近に因る不公平はこれで除かれる譯である。

輸出稅率の內容

輸入稅率は前記の通り、品に依り最低五分から最高六割五分といふ高率までであるが、輸出品の稅率は一、二の例外を除いては一律に現貨五分稅が採用されるやうである。現行稅率の標準は一九〇三年（二十七年前）の物價になつてゐるが、これを新稅率では『現貨』によることとなつた。それがため增收は一千萬元を超ゆる見込みである。その中半分以上は豆類による增收である。

因みに、右のやうな事情で輸出入新稅率實施による增收の合計は恐らく約一億元に近いものとなるだらうと見積られてゐる。

朝鮮地方制度の歴史的變遷……【12】
四、併合後の地方制度

三、朝鮮學校費

併合當時朝鮮人の一般初等教育に關して、公立普通學校の設立維持に要する費用は併合の際下賜せられた臨時恩賜金の利子及鄕校財產收入（鄕校とはすでに述べた通り李朝時代儒學を中心とした育英機關であつた）を以て支辨し、なほ不足する場合は一般の寄附を受けてゐたが、經費の基礎が不確實であるから明治四十四年公立普通學校費用令（制令第十二號）が發布され翌年度これに依つて朝鮮人初等教育を行つたのであるが、その要點は左の通りである

一、基本財產維持の義務並に財產管理方法處分方法が定められた

二、公立普通學校設立維持に要する經費不足額は、これをその學校區域內に在る朝鮮人に强制賦課するを得しめ以て寄附金募集に伴ふ弊害を除去した

三、賦課金は負擔者の資力に應じ國稅又は地方稅の中適當なものについて附加徵收し、徵收は國稅滯納處分の例に依る

四、學校は總督の許可を受け借入金をなし得る

五、府尹、郡守又は島司において學校の豫算を調製し道長官の認可を受くることを要す

六、公立普通學校にその費用を以て簡易實業學校を附設し得る

この公立普通學校費用令は當時の如く公立普通學校の經費が僅少で且その大部分が國庫補助又は財產收入によつて成立し、人民の負擔の輕かつた時代には適當であつたが、時代の進むにつれ教育の普及と充實とが切望され、その擴張の爲に多額の財源を主として人民の負擔にまたねばならなくなつては制度として大いに不便を生し、大正九年地方制度の一般的改革に際して新に朝鮮學校費令が公布されるに至つた

四、朝鮮道地方費

韓國時代の地方制度はすでに述べた通り觀察道、府郡、面の三段に分かれ、これに觀察使、府尹、郡守、面長があつて、單に官治行政に當つたのであるが、往々にして觀察使や府尹、郡守は道路、河川堤防の修理を初め種々の公共事業の名の下に濫りに人民に課徵する慣例があつて、地方住民は甚だしく苦しめられてゐた、我が統監府が置かれると、この弊風を匡救する必要を認め、韓國政府をして隆熙二年（明治四十一年）地方費法（法律第十二號）を發布せしめ、地方費を以て地方の共公事業の主體となし、その經營の實を擧ぐると共に地方の發展をはかり同時に人民を苛酷な無名稅から逃れしめんとした（山岸芳生）

鄕土片々

◇お化公孫樹 東京芝田村町のお化公孫樹は昔淺野內匠頭の切腹した古蹟だと傳へられてゐたが、大震災後伐り倒され、そのまゝになつてゐたところ、その後附近に不幸が頻發するので、町內で相談の上公孫樹の靈を祀る神社を建立

◇活動式强盜 大阪港區天保山棧橋前の日の出屋旅館に宿泊の客が、深夜强盜と早變り、同家老婆を斬殺さんとして果さず、通行中の囲タクをおどかして逃走。

◇冬のさくら 群馬縣多野郡三波川村に廿五年前植た一千二百本の櫻が夏の蟲害のため枯死したのが、十一月から又芽をふき出し、この頃の氣候に雪の降つたやうに花が滿開。

◇村の財政難 村費不足で、敎員たちの給料が拂へぬを苦にして、三重縣下城南村々長山岡仁左衛門は自宅井戸に投身

◇劇作縣會長 劇作家として知られたる山崎紫紅氏が今度神奈川縣會議長に當選

結核豫防法改正沙汰止み
大藏省不承認 醫師會の反對

【東京】內務省では既報の如く結核豫防法の改正案を來議會に提出すべく準備を進めつゝあつたが、結核患者の强制屆出問題並に療養所診療所の擴張建設について、猛烈なる醫師會の反對と、大藏省がこれを承認しなかつたため、衛生局においても改正の主要目的が悉く達成せられぬ形勢となつたので最近協議の結果改正は當分見合はす事に決定した、從つて衛生局は經費を要せぬ範圍において、結核豫防法の趣旨を徹底せしむる改正案を今後各方面の意見を參酌して、研究調査する事に方針を變更したが、內務省衛生局は醫師會の反對問題は全然これを承認し、大藏省が改正法案の重大問題たる療養所、診療所の擴張建設を財政關係からこれを承認しなかつた結果によるものと主張してゐる

全國農家の負債四十億圓に達す
七分以上一割迄が多く 一割五分のものもある

【東京】刻下農村問題の折柄農家負債の整理は最も緊切なるものとして政府はこれが對策樹立に努めてゐるが一方帝國農會においては豫て農家負債整理に資する目的を以つて農村負債に關する調査を進め銀行保險會社、信託會社、無盡業者、信用組合頼母子講、個人貸付業者及び一般個人より農業者に貸付けた金額を全國的に調査したがその結果農村の負債は總額四十億圓に上る見込みである、即ちその內容は

一、普通銀行貸付金――約六億圓

一、勸業銀行貸付金――約三億三千八百萬圓

一、信用組合、頼母子講、個人貸付業者貸付金――約二十億圓

一、農工銀行、拓殖銀行等の農業貸付金――約七億圓

一、政府貸付、低利資金――約一億圓

右の外信託會社、保險會社、無盡業者、商業者その他を合すると農家負債總額はざつと四十億圓は達する事となる

負債金利は七分以上一割迄のものが最も多く一割以上一割五分のもの之に次ぎ七分未滿のものがこれに亞ぎ一割五分以上の高利のものも相當にある、之等を以つてしても農家負債の金利は可成り高率なる事が分り農家が如何に多額の負債と高利に惱みつゝあるかが伺はれる譯である。

專賣局對三井の紅蔘受授
五萬五千餘斤

昭和五年の紅蔘製造は開城出張所において去る九月十七日開始十二月二日完了したので翌三日專賣局經理課長、開城所長、及田野中間立會の上引渡未濟品全部の引渡を終了したがこれによると本年の紅蔘製造額は天蔘十五支より四十支に至るもの一萬九千六百十九斤地蔘十五支より五十支に至るものその他二萬五千四百九十二斤雜蔘千百四十八斤及尾蔘大尾より小尾まで一萬五千五百二十二斤合計六萬一千七百八十一斤に達しこの內標本用、エキス原料、紅蔘原料等六千五百余斤を控除し結局本年引渡したるものは天蔘一萬九千六百十四斤地蔘その他二萬五千四百八十四斤雜蔘五百九十八斤尾蔘九千五百六十一斤で三井物產において仕向地へ輸送區別は左の通りである

種別	上海へ 斤	芝罘へ 斤	臺灣及南洋方面へ
天蔘	六、四〇四	六、六〇六	六、六〇四
地蔘	三、〇八五	七、一九九	一五、二〇〇
雜蔘	五九八	―	―

尚右の外尾蔘の輸送區分は目下上海と打合中であると

スペイン叛亂指揮者死刑

【マドリッド十四日發電】スペイン政府は十四日ハカ市叛亂に關し左の如く發表した

叛亂指揮者ガラン大尉並にヘルマンデス大尉の二名は、ウエスカルにて十四日午前死刑に處せられた其他の叛軍の士官二名軍曹二名は無期徒刑に處せられた

尚政府は十五日全國的總罷業が捲きおこさるべしとの情報に對し防禦對策を講じてゐるが、或は當日戒嚴令が布かれるやも知れぬ形勢である

專賣局出張所の廳舍移築

全州專賣支局光州出張所は從來煙草倉庫の一部を廳舍に充當し、執務上甚だ不便を感じてゐたが先般廳舍その他新築に決定し殆ど竣成した、これによると廳舍百十四平方米附屬家及物置六十五平方米、倉庫移築工事を含み請負金額八千餘圓でこれにより同出張所も面目を一新した

果然！ 大評判！大歡迎！

賞讃推薦！（講談倶樂部新年號）

無二の寶鑑……帝大名譽教授工博 伊東忠太先生

講談倶樂部の熱烈なる努力は今に始めぬ事ながら、新年特大號の內容の豐富は殊に目覺しいものがある。特別附錄の全國金滿家大番附に至つては、斷然他の追從を許さゞる破天荒の大作であり、社會相の一面を映す浮玻璃の鏡として人の發奮努力を明示する無二の寶鑑であらう

推薦……商工大臣夫人 俵松子樣

私が誰方にも是非御奬めしたいと思ふ雜誌は講談倶樂部です……殊にこの新年號の別冊附錄「全國金滿家大番附全國多額納稅者一覽」などは、今日の一種の常識として誰方も知りたい處で、誠に結構な企てと拜見しました。

全國金滿家大番附（附 全國多額納稅者一覽）

財界大變動の後をうけてわが日本の實業家富豪連の資產狀態はどうなつたか？

巨頭の轉落あり 新進の擡頭あり

七十萬圓以上の資產家二千六百人、日本全國の富豪資產家の財產狀態一目瞭然！

更に「全國多額納稅者一覽」は―― 納稅額、住所職業を揭げ

○各府縣の資產家一萬二千人
○富の程度が、地方別に分る
○どこの府縣が一番多いか？等々

興味津々！ 二度と得難き大寶典！

帝國興信所が、全國五十九ケ所の支局、一千餘の社員を總動員、苦心八ケ月にして成れる全國富豪の財產調べを見よ！

右は―― 講談倶樂部新年號附錄 定價（本誌と二冊で）六十錢（送料八錢）

四六大判百十二頁 口繪數葉 莊重豪華版

東京本鄕 大日本雄辯會講談社發行

登錄商標

たんせき ぜんそく

夜のたんせき 朝まで試せ

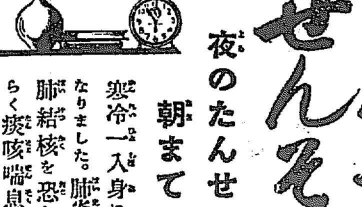

寒冷一入身に泌みる候となりました。肺炎、肋膜炎、肺結核を恐れる人は、須らく痰咳喘息の病狀に注意するが肝要であります。

痰咳を袪り

痰は氣管內に停滯せる汚物を外部に排泄する作用でありますが、これを放擲する時には患部へ刺戟を與へ、殊に肺臟內に由々しき病源を植えつける事になりますから、早くこれをとゞめて感症を防ぐ必要があります。

喘息を鎭む

喘息の發作ほど苦しいものはありません。殊に氣管枝喘息はひどいもので氣管枝や毛細管枝が全般に亙つて突然に狹まり忽ち呼吸困難に陷ります。以上の病狀を完全に、且つ安全に治療するのは龍角散が最も適當であります。

龍角散

特長 龍角散は高貴藥のみの配合でありますから、至極少量にても奏効著しく、香味爽やかで服みよければ、病人、老人、子供にもよく、必ず服用後は速に完全に治効の目的を達します。

◆龍角散適應症◆

痰咳症	たんにて常にゴホン〳〵と惱む病狀
喘息症	ぜんそくにてゼイゼイと息切する病狀
咳不眠症	せき頻りに出で夜中オチオチ眠れぬ病狀
流行感冒	流行感冒より起るたんせきの病狀
肺病咳	肺病にて常に力なきせき出る病狀
血痰症	たん咳氣を帶び時々血の交る病狀
咽喉疼痛	聲帶のかれ又は咽喉のいたむ病狀
小兒の咳	百日せき又ははしかせきの病狀
その他	いかほど惡性のたんせきにても一二週間續けて服めばその效果速かに顯はれます

定價

四日分	三十錢
八日分	五十錢
十八日分	一圓
四十日分	二圓
六十五日分	三圓

東京市神田區豐島町 本舖 藥劑師 藤井得三郎 振替東京九一一番 電話浪花（八〇）四九二〇・五〇番

▽全國各藥店にあり△

A6―1

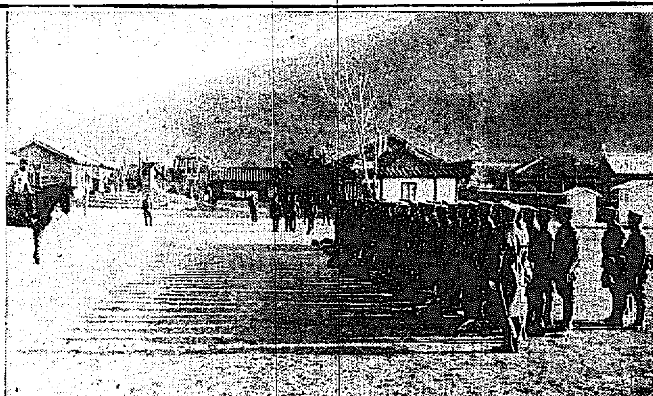

國境を護る人　茂山守備隊の入隊式

慶尙南道

收入は減り 未收は激增

電燈に電車に…… 瓦電受難の歳暮

押詰まつた年の瀬を流れる生活の斷層にあらはれた世相は財界極度の緊縮と米價崩落の渦中にあへぎ悲痛そのもの▲殘である、受難の歳晩は更生への新年へ向つて急テンポで進んではゐるが、ケ年の總勘定を前にして尖銳化された窮氣の裡に誰彼れの差別もなく平等に血眼となつて踊る、狂奔する

××

昨年の暮れには廿五萬圓の未收金を控て閉口した瓦電會社では今年は卅萬圓近い未收金の取り立てに十二月以來四十名の集金人を右往左往に走らせて朝九時から夜七時まで徴收に汗を流し、どうしても拂はない處は消燈の強硬手段に訴へガスの供給は停止する方法をとつても不親切の風はてき面にひゞいて需要者側では煮るなりと燒くなりと勝手にしてくれと出るものが多く成績が馬鹿に悪い

××

その上料金改訂になつてザット十四萬八千圓の收入減になる埋め合せに百二十名の勧誘員が大車輪になつて府內各戶へ增燈增燭の勧誘に毎夜の如く活躍を續けてゐるがこの方面も昨年暮れの成績十五萬燭光の增加に比較すれば四割以上の不良ぶりである、しかも今年は電燈、電力の盜用が著しく增加して來た事も見のがせない現象であつてこれも悪い

××

府內の交通に朝は六時から晩の十二時まで動いてゐる電車の收入も最近になつて乘客の數が激減した結果毎日、一〇〇〇圓程度の收入があつたものが昨今では八〇〇圓に落して仕舞つた、これも電車へ乘るよりは少しでもテク主義で節約する不景氣の反映にほかならず街末方面に當る西水町以西より運動場までの電車の如きは十時過ぎよりガラ明きの電車が飛ぶやうに走る、これも世智辛い歳晩の斷層の一つであるがナント醋い世相であると大弱りである（釜山）

米倉店開き

入庫二萬五千叺

十二月一日から店開きをした米倉釜山支店の入庫は二萬五千叺に過ぎない、是は先物相場が依然として先安を見してゐる爲め商人側の思惑買が氣薄である結果であつて例年ならば先物は新春の春高で相場も跳上る筈であるに拘らず變調相場となりそれ丈け低資融通も餘り振はない狀態である（釜山）

△△△△△ 大きな拾物

三間半の鯨

十三日午後蔚山方魚津から釜山へ歸港の途中にあつた釜山大倉町一丁目濱田惟烈氏の帆船大六丸は機張沖合の海上にて巨大な鯨の死體が漂流してゐるのを拾得し同夜釜山へ曳行して南濱魚市場へ引揚げたが體長三間半もあるいわし鯨であつて見物人の黒山を築いた（釜山）

夜學會開講式

金海の有力者にて現道評議員の許萬氏その他有志が設立した夜學會は十二日午後七時より合成學校にて女子部同八時より普通學校にて男子部の開講式を擧げ父兄有志のほかに男女の夜學生百十余名集合し盛會であつた因みに同夜學會はさきに閉鎖を命ぜられて任意解散した農民夜學會の事業をより充實して繼承されたものであつて當局でも多大の期待をつないでゐる（釜山）

富平町市場

統一を圖る

毎年暮れの二十五日から大晦日までの一週間內に毎日三萬圓から四萬圓の賣上げを看せる富平町の公設市場は十二月一ケ月だけで廿四萬五千圓の品物が年末年始の仕度として飛ぶやうに賣られてゆくが本年は市場內の販賣店によつて値段の不統一を缺いで府民に迷惑をかけるとか內容と量目の不正があつては信用に關する事を考慮し販賣店代表と府の係が協議をした結果廿九日より大晦日まで催日と內容は勿論値段にいたるまで調合を行つて飽まで公平を期して薄利多賣で府民の需要に應ずることになつた（釜山）

下水工事入札

釜山府の下水改修工事延長八十七米突は十二日府廳にて入札の結果三、九六〇圓にて松岡組へ落札明年五月末までに完成の契約最高は信州組の四、三二五圓であつた（釜山）

△△△△△ 一村擧つて 陽曆でお正月

總親和、總努力の 南海古縣面伊於里

慶南々海郡古縣面伊於里は農家百戶ばかりの極く平和な村である數年前から農事改良組合風俗改善會等を組織して若い者も年寄も一身同體となつて農村振興共存共榮のため夜を畫と努力してゐる、毎月十五日の晩には

農事懇談會 を開催して農事の研究發表をなし名士の講話を聞き改良すべき事項は決議の上一齊にこれを斷行し肥料補充、日用品等などは悉く共同購入をなし肥料の如きは市場小賣に比し一叺五十錢位は安いのが常で組合では手數料として騰貴價格の百分の一以內を徴收し以て組合の經費とするので組合員は安いものを買つてしかも組合費は一文も負擔の必要なく又組合の會館には必ず

直接利害の 伴ふ金錢問題があるから集りは何時も非常によくはじめは組合は又何かうるさいことでも強いられるであらうと思つてゐた村民もやつてみれば面白く利益になる事ばかりだから今は組合は我生命の如く重んじてゐるがそれまで仕上げるには人知れない涙のにじむやうな在村青年の無限の努力と部落民全體のよき協調とが積んでゐる事を忘れてはならないなほ共存共榮事業として部落民の寄附で大きな梵鐘を村の中央にかけ、午前五時起床正午晝食午後五時夕食の時鐘を鳴らし村民はこの鐘に依つて步調を共にすると共に家々に時計を持たない農村では雨の日曇の日等には殊に便利であり

共同作業の 時とか集會の時には時間を少しも無駄にする事なく農村になくてならないものになつて居る村內の道路はすべて一米突幅に整理し小さな溝にも全部橋を架設してある最近盛んに勵してゐる色衣着用には異存はないが個人々々の染色は大なる不便を伴ひしかも不完全なる染色は返つて不經濟なるを看破した同村民は早速

共同染色を 行ひ以て染色を簡便且完全にし以て色衣着用をして直に有利ならしめてゐる畜牛の煮飼は山林を赤化し耕地を瘠化し遂に農村を滅亡すべき最も恐るべきものたる事を自覺し村民悉く協議の上畜牛生飼を斷行すると共に毎戶年五十圓づゝも掛けて居た金肥を以て養豚を行ひ思ひ切つて自給肥料を生産し經費節約のこの際いよいよ農家百年の大計を樹立せんとし過般第一回に洋豚四十余頭を購入した、普通學校入學難の兒童には學術講習會を經營してゐるが現に男兒五十二人女兒五十六人の盛況を呈し今や同村內青少年男女にして普通學校又は本講習會に就學せざるものなきに至り

無限の希望 に輝いてゐる從來朝鮮農家は皆陰曆を使用し陽曆を使用するものは一人もないといつても過言ではあるまい、伊於里は曾年の主張により農業に何等關係なき陰曆を棄て季節を最も適確に知り得る陽曆を使用すべく去る九月村民大會を開き

斷然陽曆で お正月をやる事を附議した處現代に理解を有する村民はいづれ陽曆を使ふ事となるなら人より先に陽曆でお正月をやれと滿場一致一人の反對者もなく可決直ちに準備委員を選擧したが例年の如く回禮を廢し正月元日には同里講堂に集合し午前には男子の歲拜午後には女子の歲拜をなし二日は午前には學術講習會生徒の學藝會午後には紙鳶の試合と朝鮮獨特の女子運動たるバッタン大會同夜は青年の農村素人劇をなし娛樂に餓えて居る農村人を慰めると共に大に新年氣分を漲らしめ三日には潤大會を開きて

一年の大計 を樹てるとの事であるかく本村は共存共榮をモットーとし總親和總努力の內に進展されて行くから眞のユートピアとなるのも遠くはないであらう

慶尙北道

煙草耕作の 賠償八十四萬圓

今は葉煙草收納で大多忙 東洋一の大工場を擁し 大邱專賣支局活躍

大邱專賣支局では師走に入つてから管內の葉煙草收納に大多忙で芳賀支局長以下係員地方に出張してこれが督勵に寧日ないが今年は一般に天候順調で管內慶北、慶南およ び全南の一部に跨る耕作面積二千八百余町歩の收納高は六十五萬二千余貫、耕作人員二萬二千七十二人に對する賠償金は八十四萬圓に上る見込み、不況にも拘らず近く著しく增加した需要を充たすべく府內鳳町の工場では全能力を發揮して活動してゐる、特に口付煙草と荒刻煙草の製造は全鮮工場中こゝだけで設備も從つて行届き工場內の從事人員は常に一千數百名製造能力は一日に口付二百八十萬本、兩切二百三十萬本、荒刻六千貫といふから規模の大、內容設備の充實において正に東洋第一の大工場だと自慢するのも誰ち誇大した言葉とのみいへない、使用機械もユナイテツド式、ユニバーサル式兩截刻機、スタンダード式、シンプレックス式兩捲上機等いづれも超弩級品で就中シンプレックス式捲上機は日本全國中僅に數臺を有するのみで捲上能力は一分間一千二百本、更に全鮮中獨自の存在を誇る荒刻工場の如き早くから流動作業を採用する等超スピード時代に相應しい產業合理化が遺憾なく發揮されてゐる、大邱工場ではなほ職工の福祉增進の爲醫療機關日用品販賣所をはじめ職工の補習敎育から體育、娛樂機關のはてに至るまで諸種の設備至れり盡せりでその効果は見るべきもの多い最近の賣上狀況を聞くに喜煙が首位を占めマコー、ピジョン、メープル、朝日の順であるが、殊に年節用マコーの賣行は近來素張しいものがあると

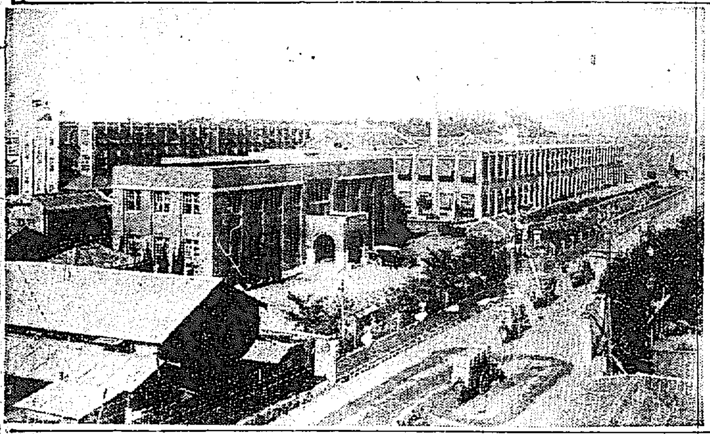

—實質は東洋一を誇る大邱專賣支局工場全景（大邱）

生糸界 俄かに元氣

昂騰の氣配を見て

横濱、神戶の定期糸昂騰の氣配を見せてゐるので昨今大邱府內の三大製糸工場はもとより小製糸家は俄かに元氣づき原料不足を訴へるほどで一般製糸界は大正八、九年頃の旺盛期の如き活況を呈してゐる（大邱）

鯖の大群 九龍浦へ

七十萬尾の水揚げ

大漁を豫想されてゐた本年の鯖漁業は頗る不振に盛漁期を終つた觀があるが、閏月の關係上例年に比し漁期遲延の傾向あり當業者は一縷の望みを屬してゐたが十四日迎日郡九龍浦沖合に突如鯖の大群來襲して約七十萬尾の漁獲があつたので當業者は頗る元氣づいてゐるが引續き漁獲ある見込で相場は一尾五錢五厘に取引された（浦項）

金泉の義士會

十四日義士討入の記念日に金泉青年會では午後六時から霞泉亭において會員の講演會を催した（金泉）

慶州の盜難頻發

歲末に際し慶州邑內には過日來小盜難續行し去る十一日の如き畫間一日に二軒の被害あり當局は血眼になつて逮捕に努めてゐる（慶州）

浦項青年團の夜警

寒天地を鎖し朔風肌を劈く凜夜の歲末夜警は浦項青年團創立以來の恒例事業であり青年の身心鍛錬に資し全市民の安眠および財產保護に貢獻する所甚大であるが本年の實行方法につき目下評議會において協議中の所いよいよ具體案成り十七日から開始の事に決定し古川團長から實行案を發表したが前年とほゞ同樣で浦項警察署に夜警本部を置き全市を三班に分ち各班毎夜二名宛出動して『吾等の奉仕市民の安眠』を目標に徹宵夜警に任ずる筈であるが同團の犧牲的奉仕は歲末事故防遏上多大なる貢獻として大いに好評を博してゐる（浦項）

歲末同情週間

恒例の大邱府聯合婦人會では慈善鍋を開催し、慈善なる寄捐金を集め府內窮民に施米し、憐なる彼の人達に幾分なりとも温かき正月を迎へしむることに努めつゝあつたが本年は年來の不景氣のため一層生活苦の深刻味を加へ近來に飢餓を訴ふる者も尠からざる悲慘の狀態なるにより左記要項により同情週間を實施することになつた

一、歲末同情週間　十二月十六日より廿二日までを期して各官公署學校公私團體町總代等を歷訪し寄附袋七千枚を配付し五錢以上適分の同情を集め廿二日これを取纏むること

二、右の同情金により白米を購入婦人會幹部出動して府內窮民を訪問一戶平均五升づゝの白米を分配すること（大邱）

東海面金組設立

迎日郡東海面に金融組合の新設は多年の懸案であり陳情運動中であつたがいよいよ本年度より創設される事に決定しこの程設立準備委員として迎日郡守坂本平凉の郡屬主任中村迎日金組理事以下十三名の任命を見たので去る九日午後一時より邱普通學校において創立總會を開催し五十四名出席の上規約その他の原案を滿場一致可決し組合長に三輪ブドウ園主仲野隆一氏を選任直ちに設立認可申請書を提出したが業務開始は新年匆々の見込である（浦項）

祝辭朗讀中卒倒

大邱府學校組合議員、大興電氣株式會社參事鈴木貢氏は十二日同社々長小倉武之助氏の還曆祝賀記念品贈呈式の式場なる同社樓上で祝辭を朗讀中腦溢血を起し卒倒しかけたが社員に援けられそのまゝ道立病院に入院したが半身不隨で可なり重態であると（大邱）

全羅北道

忠全線は 時期の問題

實現は難事でない 久永期成會長語る

全州に孤々の聲を擧げた忠全線敷設問題（鳥致院全州を結ぶ線）はやがて論山、公州、鳥致院の嘴合する所となり爲に忠全線期成同盟會を組織し、南朝鮮鐵道の手によりて達成すべく多年提唱しこれが運動をつゞけて居たが、南原順天間の代行問題、補助問題にぶつかつてやゝ行き詰りの模樣であつたが、既報の如く同社別府専務の來鮮を機とし十四日光州にて各地代表者會同して打合せをなし十五日光州にて別府専務と會見する事になりこれによりて一進展を來すものと一般から頗る注視されてゐるが右に就き期成同盟會長たる全州の久永市民會長は左の如く語つた

忠全線は國防上地方產業助長上重要なる線であることは總督府においても軍部においても充分認められてをり、我々としては何人の手によつて達成されようと一日も早く實現したいのが願望である。然るにこれを國家がやるとすれば諸種の事情のために實現は困難でありやるとすれば麗水に築港をして南鮮開發を目的にして生れた南朝鮮鐵道の手によつてやつた方が、南朝鮮鐵道としてもより以上の實蹟を擧げ得ると共に吾々としてもそれが捷徑であるといふのでこの交涉をはじめたものである。代行問題といふのはすでに計畫されて居る鐵道局の十二ヶ年計畫中の南原順天間を南朝鮮鐵道に何等かの形式によつてやらせるかどうかといふのであるがこれはすでに着手されてもおり實現困難と見るが至當で南朝鮮鐵道としてはやり度いであらうが、結局は同じであらうと思ふので要するに現在の所全州鳥致院間であるがこれも補助問題如何によるもので當局と交涉した際八年からは、どうかわからんが昭和七年までは到底補助の見込はないが然し如何なる計畫が一度出願して見ねば解らぬ返事が出來ぬとの事であつたので、今回別府氏と會見するのも主なる用件はその事である。これの線は現在鳥致院より全州まで8字形となつてゐる九十九哩の線に比し殆んど一直線で六十哩となりその間三十三哩を短縮しこれが麗水と結ばれた曉における重要性は京釜線の復線ともいつてよいと思ふ、又南朝鮮鐵道としても忠南全北の物資を麗水より吞吐することが出來初めてその使命を達するといふもので時期の問題で之れが實現は決して難事では無いと思ふ（全州）

全北雜俎

◇金山郡五山面長は十日附鄭正彦氏が任命された

◇全北武德會支部弓道部では十四日午前十時より群山神社全州三地聯合納會を開いた

◇住宅明雲巖面金基里洪錫哲に十一日午前二時頃強盜侵入し現金八十餘圓を強奪して逃走したがまだ逮捕に至らない

◇全州郡上關面新里朝大寮（二四）は去る十一日廿四日住所不定金容千外四名が詐欺賭博をなしたるを幸殺し、駐在所の密偵だと僞稱して現金八圓を恐喝したる事あるを始め恐喝九件を犯した事實ある模樣で全州署にて取調中

◇在郷軍人井邑分會では什器購入金の一部に充てるべく十一、十二の兩夜秋山座においてマキノキネマを上映したが兩夜共頗る盛況を呈した

◇井邑小學校では恒例の學期末學藝會を十四日午前十時より同校講堂において催ふし多數父兄他姉參觀ありて午後五時盛會裡に會を閉じた

◇綿營難のため土地建物競賣以來久しく休業中であつた井邑の朝鮮料理一葉は其後同鮮有力者間に再興の議があつたが某氏の手によつて愈々近く開業することになつた

全州から

◇…種々の問題を殘して全州も裡里も殆んど同時に設立決定を見、これも同時に株式公募の發表を見たのも奇緣だが

◇…裡里のそれは公募に對し五株申込んだものは二株に減らされたやうな好況を示したのに比し

◇…全州のそれは公募數に達せず殘りは發起人引き受けになつたのも面白い

◇…裡里で最初設立した魚菜會社は資本五千圓であつたが、これでは小さい對外的にはどうしても十萬圓でなければと言ふので組合と會社とを合同的に今度の新會社をつくる事になつたが、十萬圓說が五萬圓說となり遂に現在の二萬五千圓のものになり

◇…全州のは十萬圓でなければとこれも對外的に考慮してみたが輿論が遂に五萬圓にして了ひ發起人もしぶしぶ五萬圓と發表し

◇…全州の會社では、裡里の二萬五千圓は少い、あれで仕事が出來るものか、全州は實際は十萬圓でなければ本當の仕事は出來ないと言ひ

◇…裡里の會社では全州で五萬圓はまた多過ぎる。今に貸越しばかり殖ねて回收難に陷るに違ひない。應募者の無いのもその點を見て居るのだよと言つてをり

◇…同じ時に同じ種類同じ目的で出來たこれの二つの會社の違つた見解が果して何れに落ち着くかも同族ではないが片や大木良作氏や大木房男氏、これも同じ姓監し最近の面白いコントラストである

江原道

江原道異動

江原道分課に伴ふ職員異動左の如し（春川）

總督府道理事官　辻　桂五
內務部產業課長兼學務課長を命ず
總督府道技師　摠見　節二
內務部農務課長を命ず但種苗場長穀物檢查所長兼務如故
總督府道技師　堤　滯治
內務部農務課勤務を命ず
產業技師　大津　關男
內務部農務課勤務を命ず但蠶業取締所長兼務如故
產業技師　大瀧　榮治
同　黑川政太郎
同　武田　直馬
總督府道屬　藤原　行彥
內務部農務課勤務を命ず
總督府道技手　貝吹　季男
內務部農務課勤務を命ず
總督府道技手　古島　善錄
內務部農務課勤務を命ず但衛生課兼務如故
總督府道技手　加藤　俊也
內務部農務課勤務を命ず但原蠶種製造所長兼務如故
總督府道技手　富山　政雄
同　大川　久俊
同　荻野　勝間
同　大津　寅生
同　木田　直臣
內務部農務課勤務を命ず
總督府道技手　滯口　正一
內務部農務課勤務を命ず但種苗場兼務如故
總督府道技手　國分豐七郎
同　村上　佐七
總督府道技手　伊丹　三郎
內務部農務課勤務を命ず
江原道產業技手　國分幾七郎
內務部農務課勤務を命ず但種苗場兼務如故
江原道產業技手　一瀨　清市
同　坂本　信輝
同　島倉末太郎
同　所　猪之助
雇員　藤原　滿一
內務部農務課勤務を命ず

京城驛右側　設備高尚　料金最低　林屋旅館

雇員　福田　壯
內務部農務課勤務を命ず但穀物檢查所兼務如故
雇員　中山　次郎
同　久保　晟
同　趙　重宣
同　福原　英夫
地方費雇員　上野　吉一
同　安藤　四平
測候助手　前田　正人
同　畠山　一休
同　崔　致玉
同　咸　用九
內務部農務課勤務を命ず
總督府道屬　島正　豐吉
江原道產業技手　宮城甲子郎
江原道產業技手　石原道太郎
內務部產業課兼務を免じ農務課兼務を命ず
總督府道屬　竹內　俊平
內務部農務課勤務を命ず但し地方課兼務如故

地方集會

◇…曾田慶州郡守張宴　曾田慶州郡守は十三日午後六時から料亭白水に當地官民重立たる者二十餘名を招き懇親の宴を張つたが極めて盛會にて主客歡を盡し八時半談笑裡　散會した（慶州）

◇…土曜會忘年會　大田土曜會忘年會は十四日夜富士家料亭に開催西村幹事の挨拶、新會員中島、松臨兩氏並に田邊淵旦子の謝辭あり一人一藝等に盛宴を極めた

地方人事

▲村上満鐵々道部長　十三日安東縣着運輸關係方面を臨方し午後八時からすみれに於て關係者側との懇談會を開き十四日北行

▲松田關東廳高等課長　中國海關稅關派出所員の暴行事件および鮮支間に於ける密輸情況內査のため安東方面について內密に調査中の處十四日發北行

▲有馬泰氏（新義州商議理事）理事會議出席のため十四日夜行で京城へ

▲柳平泰一氏（安東實業家）十四日朝京城へ

▲高山貞二氏（同）十四日夜行で內地より歸安

▲柳澤彥氏（和龍縣教育局長）殿父病氣看護のため去る五日延吉省都城へ歸省した往復約一ヶ月の豫定

飲むと直ぐ効くタンセキの藥ハパリン錠

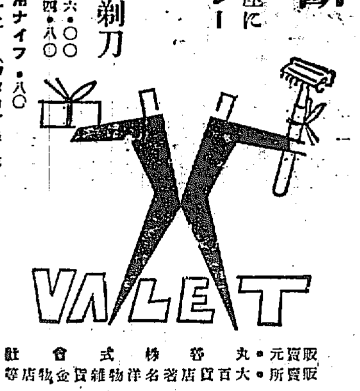

¥1.20
明快な判斷
OK紳士の名ある彼等が即座に選んだ附物―他なし　バレー
剃刀で研器を兼ね一枚の刃が半年使へる
バレー自働研安全剃刀
B型　一三・五〇　二三・〇〇　二六・〇〇
C型　一・二〇　一・七〇　三・三〇　四・八〇
替刃（五枚一包）一・四〇　替刃利用ナイフ　・八〇
送料各　・一二　（カタログ進呈）
VALET
販賣元　丸善株式會社
販賣所　大百貨店著名洋物雜貨金物店等

●頭痛にノーシン！
藥價　二十錢　五十錢　一圓
全國の藥店にあり但し類似品に注意

一九三一年　ナッシュ
闇夜に光明を與ふ
冗費節約を要する事最切なる今日「最經濟的」なる事を主眼として最低廉なる價格を以て製作された一九三一年新ナッシュ六氣筒車が滔沱たる現下の市場に現れた事は正に闇夜に光明を與ふるものです
特約販賣店　山本自動車商會　京城府太平通二丁目
日本總代理店・東京自動車商會・東京赤坂溜池

京城府旭町二丁目八番地
瀬戶　外科　皮膚科　醫院
瀬戶潔
電話本局二四九八番

▲各國洋酒
釜山土城町　合資會社　ビワコ屋
長距二三〇六
（物價表贈呈）直接移入元

東洋唯一　竹內金庫
物價、底を叩けば、反撥あり
物價低落のドン底です
良き金庫を安くお求めになるのは只今です
最もよきお買時でありまして火災盜難の時季
「ウン」「決めた」と竹內金庫をお据付け下さいませ
ベント式
オールスチール式
カタログ進呈

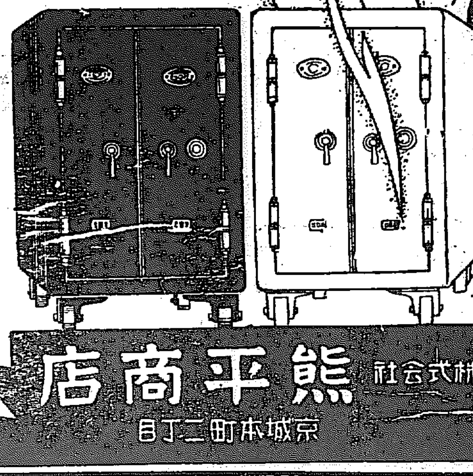

株式會社　熊平商店
京城本町二丁目

京畿道

開城府協議會
諮問案全部可決

開城府協議會の第三日は道より地方課長中原史郎氏臨席して午後一時から府廳會議室において開かれた當日の出席者は金正浩、久野傳次郎、林茂宣三氏、議長金秉泰氏開會を宣し直に諮問案第八號府金庫事務取扱條例を上程し府尹諮問案を朗讀したる後、番外大河內氏より詳細說明をなしていよ〳〵協議に付せられた

◇朴鳳鎭 より現金出納を銀行に委嘱する必要及び費用の增減に關し質問あり番外の說明に依り難なく諒解された

◇金敬鳳 は條例中出納通知書と案內仕拂通知書の區別を問ひ番外から說明ある說明あり

◇金永澤 より原案贊成の意見を述べ議長より異議なきかを問ひたるも異議を云ふ者がないので原案通り可決した

諮問案第九號市場使用條例を上程

◇孔聖求氏 家畜市場の地所は開城郡の畜産組合の所有で同市場より畜産組合が取る手數料は年額一萬圓以上もあるといふが今度府と郡とが別經營に立脚する以上府營市場において他の公共團體が手數料を取るといふことは穩當でないのみならずその額が莫大なるとせば府の財源とも重大な影響があるから家畜市場は府が經營する必要ありと認むるが如何と質問したるに對し

◇番外大河內氏 府としても御說に贊成するが只今の處では從前の關係もあり且つ畜産組合の存廢問題に密接する問題であるから同組合と充分妥協して來年度より何んとか立案する積りであると說明したこれに次いで

◇議長 本問題は頗る重大問題にして二十分の研究をするの要あるものと思惟するが今日はまだ意見發表の期でないことを避協とする所であると述ぶ

◇李永佑氏 今の府條例は前規程に比して市場使用料が一割方增加してゐるが現下不景氣に照して穩當でないと質問し

◇番外 條例記載の數字は最高限度額であるから時勢に應じて賣價數は增減自由であると說明

◇李永佑氏 原案贊成の動議ありて異論なかつたので原案通り可決した

議長 十分間休憩を宣す

この間府協議員は一服するといふ處へ金敬鳳君憤然として起立して抑も我が府協議會なるものは何にも府より提出した案件を贊成せんがために集りたるものにあらず、然るに府が故に府の案件を良く質しもせず贊成を急ぐが諸氏に於て今後ともかゝる態度を改めざれば我輩は歸るべしと何んだか議張り調のわからんことをいひ十分間の大事なる休憩時間を金君の不可解の謎を解く爲に費さざるを得ざるに至つては府協議員たる者の役目も中々骨なるかなだ、二時三十分議長より開會を宣し諮問案第二號隔離病舍使用條例を上程

◇朴鳳鎭氏 隔離病舍に入院患者の大多數は朝鮮人であるのに朝鮮語を解せざる內地人醫師を常しむることは當を得ないことである

◇番外 御說は至極贊成であるから今後は出來る丈朝鮮人醫師に顧託する意見であると答ふ

◇李永浩 漢方醫の隔離の侮るべきものでないことを論じ隔離病舍に漢方醫をも顧託とせられたしと述ぶ

◇番外 意見を尊重する旨答へ

◇孔聖求氏 原案に府住民に非ざる者に對する病舍使用料二圓は住民の五十錢に比して余り高過ぎるのみならず現在の病舍を以ては無料でも這入り度くない程であるから自分としては五十錢三十錢が先づ相當であるから修正して然るべしと述べ

◇李永祐氏 一圓五十錢說を主張し該論自由したが結局一圓と一十錢說大多數なる爲め修正することゝし他は原案通り可決

諮問案第十一號墓地及火葬場使用條例を上程し

◇金永澤氏 開城府は他地方に比較して墳墓に對し大事視する觀念が特別に深いから墓地取締及管理等に付いては格段の注意を拂はれ度しと述べ

◇崔大鉉氏 墓地使用料は長期的のものであるに拘はらず火葬場使用料より少ないことは均衡を失したのではあるまいかと述べ

◇番外より火葬場使用料中には燃料が含まれてゐるからであると答へた

◇孔聖求氏 條例第七條に使用の許可を得たる墓地の一部又は全部不用に歸したるときは遲滯なく返納すべしとあるが不用とは如何なる意味なるや現在使用許可を得たる墓地にして墓場に用ひない地所を指すのであるか、將又許可を得たる者が用ふる必要なしと觀念する場合をいふのか、文意曖昧なるため將來の運用上支障あるではなからうかと質問し

◇番外 かゝる疑念はないでもないが不用とは字が示す通りに必要のないことであるから許可を得たる者が要るといへばそれまでゝあるからこの條例のために何等の行違はないだらうとて原案通り可決した

諮問案第十二號屠場使用條例を上程

◇朴鳳鎭氏 屠場使用料は本條例で定めても料金高ければ需要者は近接面の屠場に持つて往くから收入上思はしくないとも限らん、この點を府は何んとするか

◇番外 御說御尤もであるがそれであるから本條例に料金を定めるに付いて道とも相談したから弊害は先づないだらうと答へ

◇金敬鳳氏 面時代には屠場使用料牛一頭に付二圓、解剖料として一圓三十錢と別けて取りたるものを今度は二口を合せて三圓三錢を取ることになれば世間の誤解を招き易いではないかと質問す

◇議長 自ら答へると宣して成可くそういふ誤解をせん樣にするから安心して下さいと答へ原案通り可決

諮問案第十三號手數料條例

諮問案第十四號收入證紙條例

右初案は議論なく原案通り可決議長閉會を宣す時に四時三十五分であつた【開城】

街頭で斤量の檢査
不正商人を取締る

最近仁川府內に不正商人の食料雜貨等の斤量をごまかすものが多いとの聲が高まり仁川署では經濟警察巡査を午前中であつたが十六日午後一時から五時まで四時間、宮町キンベ前に檢査所を設けて計量器を備へつけ、同時に府內數ヶ所に臨所を設けて配達中の雜貨を檢査所に集中せしめ大々的な計量檢査を行つたが十六日は花町郵便所前に檢査所を設け明日同樣の檢査を行ひ年末に至るまで檢査を持續する筈で斤量をごまかす不正商人に對しては嚴罰に處する方針らしい(仁川)

屠夫の同盟罷業

水原面ではこれまで二名の常備居夫と八名手傳ひ居夫とで屠殺作業に從事して來たが、その給與は常用居夫一人月手當四十五圓、手傳ひ居夫は屠牛一頭につき一圓を受けこれを八名に分配して來たのである。然るに最近常備居夫一名死亡したので、手傳ひ居夫等も近時不況によつて屠獸數も減少した爲め收入減を來たし生活困難であるから屠殺作業に支障を來たさないから常備居夫の充員を暫く保留してその給與らを手傳ひ居夫八名に分配せられたいと要請したが面では常備居夫を任命したので手傳ひ居夫は本月十一日から同盟罷業を決行してゐる(水原)

咸鏡南道

市場權も組合に附與せよ
元德漁業組合設立代表から當局に陳情書提出

元山府および德源郡內の漁業者は幾多の難關を排し遂に元德漁業組合を組織、目下これが設立認可申請中であるが同組合では組合設立後における唯一機關たる市場問題に關し次の如き陳情書を朝鮮總督府、咸南道知事および德源郡守宛提出したが近く元山府は德源郡漁業者を網羅する漁業者大會を開催し目的達成を期するはず(元山)

陳情書

元山府並德源郡の地勢たるや道の南部に位しその面積六十餘方里海岸線實に三十海里屈曲多く天然の大魚田たり故を以て沿海は昔時古來より漁業に從事し漁撈の改善に從つて殷盛を極め最近に於ける漁業者戶數は約六百關係人口二萬二千餘人に達す又漁業の免許件數は約五百件の多きを算し漁獲高は優に五十餘萬圓に上り前途益々斯業の發展に向ひつゝあるは洵に慶賀に堪へざる所なり而して有水產物中從來多量に產する鯖、鰯、鰤は各客主業者に依て自由販賣方法を以て販賣し來りたるものにして其他の日用高級魚族に限り極めて少數なる部分を元山水產會社の經營に係る元山第二魚市場において取扱はれ來りたるものなり而して元山における魚市場は元山府元山里二箇所に分れ元山水產會社においてこれを經營し來りたるところ凡そ十年前水產會社において元山里に於ける漁獲物の集散は前記の通り殆んど自由販賣方法に依るを以て事實上自己の市場は有名無實の現象を呈するに至りたり依て同會社においても將來元山里における市場の必要なきを認め之が權利の抛棄を爲したるものなり

然るに元山における漁獲物は近年魚族の來遊夥しく一方漁撈法の進步と相俟て異數の增獲を來たせるも一定の市場を有せざるのみか一定の標準價格をも有せざる該方面の純情幼稚なる漁民は之が爲め謀なる客主業者の仕切賣買手數料の名目を以て多額の金額を殆んど公然に搾取せらるゝの狀況なり

斯の如く元山里における客主業者は市場の存在なきを奇貨とし漁民の努力による漁獲物に對し好意的販賣方法を講ぜずして自己の收益にのみ着眼し數年來漁民に對し多大なる損害を蒙らしめたるは等しく世人の認むる所にしてこれに連れて元山府德源郡內多數漁民は此の不合理的販賣方法に內々激怒し來れるものにして之等漁業者の機關に依り販賣の合理化を數年前より痛切に叫びたる地理を異にする係上多少の行違あり爲に今日尙ほその實現を見ざるは漁業者一同甚だ遺憾とせざるを得ざる所なり今回官民有志の斡旋に依り幸にも元山府並德源郡漁民は從來の紛爭を圓滿解決の上一同統一に元德漁業組合を設立すべく別途申請書を提出するに至りたるものなり

然るに之れを聞知したる元山水產會社は漁業組合の設立に依て自己の會社經營上に多大なる影響あるべしと誤信し既に一度返附せし第一魚市場の權利獲得に目下暗中飛躍を試みつゝありと聞く而して水產會社に於ける從來の實績より徵するも第一魚市場の獲得は何等意味を爲さざるものなるに同會社にありて漁業組合の設立は忽ち自己存立上關係あるべく思惑し抛棄したる權利を理由とし第一魚市場の權利獲得に奔走するも抑々市場の經營はその性質より當然公共團體においてなすべきものなるを以て元山における第二魚市場の如きも元山府又は漁業組合の如き團體において經營すべきもの當然なりと信ず

商水產會社の主張する權利なるものは市場令發付以前に於ける權利の獲得にしてこれを公共團體に移管するに於ては該會社の存廢問題となるべきを以て第二魚市場の移管はこれを充分考慮すべき餘地のあるものと思料するも今回漁業組合の設立の根源たるや從來に於ける漁獲物の不合理的販賣方法の改善せんとするに在り漁民等しく當面の利益を增進せんとするものにして水產會社の主張する漁業組合の設立に依て自己存立上の問題たる第一魚市場の抛棄したる權利の回收は前言の如く多量生產物たる鯖、鰯、鰤等の販賣が全部自由販賣に依るを以て同收の意義を爲さず然るに漁業組合においては組合員一致を以て多量生產物の販賣合理化を期せむとするものにして漁業組合の存立を妨げる結果となるべき市場權利の獲得を運動する會社の意思何れに在るや測知し難き次第なり要するに擔當者等は從來客主業者の取扱へる販賣方法により漁業者の權利を阻害せられたるものを漁業組合の設立により漁業組合の取扱に移し以て福利を增進せしむとするものなるに付せらるゝに於ては我が漁業者大衆の利益增進は期し難きにつき一方漁業組合設立の根本をも窺と御賢察の上速かに漁業組合の設立を認可相成ると共に市場權利も組合附與あらむことを切に希望し陳情する次第なり御採擇あらむことを冀ふ

昭和五年十二月十一日

元德漁業組合設立代表者 韓璣洙 張翼鐸 李文五

永興郡廳舍
落成式

本年九月初旬起工式を擧げ工費一萬四千圓を投じて邑の咽喉部井里に新築中であつた永興郡新廳舍は去る十一日竣工、十二日午後一時より落成式を擧行した、重なる來賓は本道より張參與官外六名及後藤元山府尹、永興、文川、德源の隣郡各郡守並に地元官民百數十名の如く擧式後祝賀宴に移り盛況裡に同四時散會した、因みに同新廳舍は敷地五百六十余坪總建坪百四十坪洋式木造の極めてモダン的な本道內においても郡廳舍としては屈指の堂々たる建築物(元山)

平安南道

平壤の歲末賣出し
十五日から一齊に開始

平壤商業會主催平壤府內商店年末大賣出しは十五日から一齊に開始され加盟商店では年末大賣出しの大旗、立幟、紅提灯その他思ひ思ひの店頭裝飾美々しく客を呼びそれに本年は窮んぜられた賞與、銀行、會社方面のボーナスも例年と變りなく平壤府內をはじめ附近一帶に亘るボーナスは五十萬圓に上らんと傳へられその七、八割が平壤商店で買物に使用さるゝと假定すると四十萬圓近き動きを見んと豫想されてゐるなほ聯合會事務所では四十日午後二時から同賣出しにあたり二圓以上の買物をしたお客樣へ二圓つき一本の割で聯合する抽籤券に伴ふ抽籤賞品券一等以下十等および等外の納函を平壤署員、新聞記者、聯合會役員等立會の上行つたこれが賞品は一等銘酒金千代一樽、金時計と金鎖、特等白米二石三斗、上等箪笥一棹その他二等は男用上等トンビ一着、自轉車一臺、トランクと毛布一組、ふとん上下一組その他以下十等までいづれも相當高價な家庭用品で等外とても森永ミルクキャラメルその他で大いに賑はされてゐる(平壤)

合財袋

◇……平壤府の公簿面人口と現住者人口との差を小さくせんとする平壤府の人口調査は財務課の現住者調査員十餘名に臨時屆員十餘名を加へ十五日から向ふ十日間の豫定で開始された調査要項は左の如くである

イ、地番ロ、戶主氏名ハ、人口男女別數ニ、戶主及び家族の職業ホ、戶籍又は寄留の別へ、本籍府、市、郡、道、郡ト、滿十八歲未滿六十歲以上の者の數

◇……平壤府大和町サヌキ屋洋品店々主阪東爲三郞氏外數名にかゝる同店舖にからまる詐欺事件は約三ヶ月に亘り平壤地方法院檢事局において本島主任檢事の手で取調べ中の處全く犯罪の嫌疑なきものと認められこの程不起訴處分に附せられ同氏等は靑天白日の身となつた

◇……平壤銀行會々員本年最後の外乘會は十四日擧行、會員一同午前九時に乘馬姿凛々しく練兵場に集合、隊伍を整へて一路、箕子陵神社に向ひ神社に參拜の上牡丹臺公園を一周して歸隊、正午から料亭赤かくにおいて同會敎官吏、騎兵兩大尉を招待して忘年會を催した

◇……平壤郵便局では例年の如く廿日から廿九日迄年賀郵便の取扱ひをなす

◇……平安北道龜城郡出身李東植氏は最近支那南京地方から歸鮮し支那語敎授所を設置すべく計畫し平壤府竹典里所在中華小學校に交涉中の處この程話纏り十二月一日から向六十日間で卒業の計畫の下に同小學校に支那語敎授所を設け授業を開始した現在の出所生は朝鮮人十餘名で何れも熱心に敎授を受けつゝあり敎授生漸增の傾向にありと

黃海道

谷山から

◇谷山郡第二回堆肥增產競進會並に繭增產及び蠶種保育品評會に對する褒賞授與式が去る十一日午後一時から同地普通學校において開催した

◇蠶繭增殖共進保育品評會へ出品した郡內人員は二百八十人で個所は同數又面積は二百二十四町步で特等一等各一名宛二等四名三等十六名四等三十名で計五十二名である

◇文堆肥增產競進會に出品せる郡內指導里は十二ヶ里で平均二千七百四十一貫で西村面指導里が一等であつた又個人出品では雲下面林坪里の金洛元君が一等賞を獲ち得て個人最高二萬貫で製造した一戶當平均一千六百二十九貫であつた

◇谷山郵便所の郵便振替本年度割當は二百件であつたが渚島所長へビッチをかけ十一月十三日を以て二百四件の實任額を擧げ頗る涼しい顏をしてゐるが此貯金額は三萬二千四百卅八圓二十錢で平均一圓十一錢七厘に相當し昨年十月一日開始以降の全收數は三百十二件金萬八千三百六圓二十錢となり平均一圓二十六錢である

オーゴン蓄音器
【實演そのまゝが眼の前に見ゆる樣な感じがする】 外山國彥
カタログ進呈

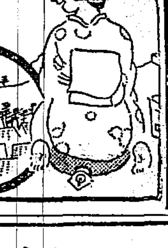
特許 湯婆座蒲團
一名溫泉座蒲團
居ながら溫泉氣分が味へる
冬を溫かく過す秘訣
懷中湯たんぽ
定價 金七拾錢
各種ゴム製造卸商
金一商店
大阪市北區

サユリオキシフルクリーム
三共特製 美白用無脂肪性クリーム
シミを除き色白く艷々しい若肌を保つ皮膚の榮養料・素化粧に、白粉下に、日やけ雪やけ止めに・ひげ剃り後の整容料に
定價 五十錢
發賣元 三共株式會社　製造元 東京 泰昌製藥株式會社

小兒科 吉田醫院
醫學博士 吉田得次
診察 自午前九時 至午後二時

日東カセ藥

安田銀行 京城支店

御贈答用 六ヶ入美新装箱發賣 (九十錢)
資生堂石鹼
泡立ちよく廉價

頭痛を覺えてノーシンを知り……ノーシン知つて頭痛を忘る

朝鮮總督府專賣局製造
紅蔘錠
古來靈效を讃へらるゝ
高麗人蔘製劑

高麗人蔘 (朝鮮產)
紅蔘錠は、人蔘中でも特に藥效ありと云はる高麗人蔘の優秀なるもゝのみを選び、京城帝國大學教授杉原醫學博士の考案により朝鮮總督府獨特の方法で製出せるもので、眞に人蔘本來の優秀微妙の藥效を發揮します。病弱を一掃して強壯を得んとする人に、精力を充實して益々活躍せんとする人にお奬めします。
病中病後の衰弱、貧血、虛弱、初老期衰弱、老衰、性慾減退、糖尿病、神經衰弱、ヒステリー、婦人病
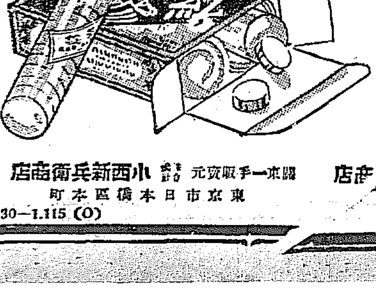
入三十錠 金二十四錢
發賣元 三井物產株式會社
知名藥店にあり
關東一手販賣元 小西新兵衛商店 東京市日本橋區本町
關西一手販賣元 武田長兵衛商店 大阪市東區道修町

セキならピタリとキキメを見せる
參天セキ藥
三十錢(二日分) 五十錢(四日分)
一圓(九日分) 三圓(卅日分)
▽各地の藥店に有升▲直接御注文は郵券代用で願ます振替貯金は大阪三六六番へ
效能 かぜのセキ、百日ゼキ、ゼンソク、喉痛、及び肺結核、肋膜炎、氣管枝カタル、咽喉カタル等の咳、痰に著効あり
無代進呈 醫學博士小田俊三先生の著「呼吸器病と咳嗽及び喀痰の話」(全一冊)及び諸博士の文獻を無代送呈します
かぜを引いても、セキが出なければ治りも早いが、セキは大切な呼吸器に關係が深いから、たとへ輕いセキでも、油斷をすると思はぬ難症となつて生命が脅かされる事となり易い
「參天セキ藥」は、かぜのセキは勿論ゼンソクにも、百日咳にも、氣管枝カタル、肺結核、肋膜炎等の頑固なセキやタンにも、ピタリと効力を現はして、セキを鎭め、タンを去り、喉痛を治し、咽喉をラクにし、胸を開き、氣分を爽快ならしむる、大人小兒の頑固なセキや百日咳に無比の良藥である。
大阪道修町一丁目 參天堂株式會社

勵獎產國 止防入輸
許特 標商 賣專 錄登
610BATH 愛知醫科大學御常用品
大百貨店及一流藥店にあり
六一〇バスハップ
◎全國に模範六一〇バスハップ溫泉あり
浴場を新設又は變更せんとする方は御申込を
婦人病、痔疾
動脈硬化、胃腸
皮膚病、流感 其他
冷え性の御方に是非に
健康增進 家庭常備藥
各地に特約店あり【新聞名記入御遠慮なく說明書御請求あれ】
元賣發 ドイツミン 名古屋市 武藤組合會社藥品部

京染 ひまや京染店
胃腸を害さぬ複方 ノボール球

今や歯磨は煉の時代に移らんとす
新發賣
御家族用 正價四十錢
從來坊間、七十錢にて販賣し居るもの
旧の大形四十五錢賣は七十瓦標準入 (一九六厘余の割)
此の大形二十錢賣は六十瓦標準入 (一九三厘余の割)
◉兩品共品質は勿論同一、驚異的大奉仕!

仁丹の煉歯磨
實物圖

京日歌壇 尾上柴舟選

遠く來て子供等からも故郷の豊作を知れるこのよろこびよ 田部眞澄

故郷の丘は遠くもはるゞゞと尾花なびれつゞく野に來てみれば 松本義行

日の影もさびるゝ秋のさ庭べに赤々とサルビヤの花盛なり 田邊清子

雨の日の所在あさより小さき君子上になり下になり相撲し居るも 西村まさを

雨はれぬ垣にほしある洗濯物白きより立つ水蒸氣かな 奈加乃一枝

朝晴れ雲て晴れねば朝顏は雨のまゝなる花保ちをり 宮崎百合子

部屋隅になくこほろぎの聲混みてひゝゝと秋の夜のびけてゆく 伊藤悦郎

こゝろよき針の運びや秋たちて肌に入る氣のさやけきまゝに 岩城甚世

ほの白く暮れわたりゆく河原邊にはだかの子らはまだ騷ぎゐる

屋根の上に血に似てあかき唐辛子しつゞけあり夏の日のごと

正岡子規の歌

齋藤茂吉

(六)

子規の歌が三十一年から三十二年に移りますと、俳句臭の匂ひが漸つてをりますけれども、幾らか違つて來て居る。三十三年になるともう少し違つて來て居る。大體の氣持は似てをりますけれども、幾らか違つて來て居る明治卅三年の

上野山夕越に來れば森晴みけだもの吠ゆるけだものの園

これは上野の動物園を歌つたのであります。象とか熊とか、いろいろの獸の聲が聞へるのを形容して『けだもの吠ゆるけだものの園』といつてゐるのだが、この言ひ現はし方がなかなか上手で、動物園を『けだものの園』と大和言葉でいひくだいてゐるところがなかなかうまいところがあります。からいふ細かいところまで子規は相當の苦心を拂つてをるのであります。

くれなゐの二尺伸びたる薔薇の芽の針やはらかに春雨のふる

これは從來俳句の方で修入しました歌を最も特色のある歌の形式をもつて現はしたものであり明治卅三年頃の正岡子規の歌風の代表作と見てよろしいのであります。唯薔薇の芽のことを歌つてをるのでありますけれども、印象明瞭で氣持のよい歌であります。

松の葉の細き葉毎に置く露の千露もゆらに玉もこぼれず

これは庭前の松の葉に雨が降り雨滴が露になつて深山溜つてをるのを詠んだ歌であります。

もろ繁る松葉の針のとがり葉のとがりしところ白玉結ぶ

玉松の松の葉毎に置く露のまねくこぼれて雨ふりしきる

庭中の松の葉におく白露の今か落ちんと見れども落ちず

この一番終りの『今か落ちんと見れども落ちず』これは實際寫生の歌でなければ、どうしてもからいふことは言へないのであります。つまり自分が寢込んでをつて、庭前を眺めてをると、松葉の先に露が澤山溜る。それを暫く凝視してをる中に『今か落ちんと見れども落ちず』といふ歌が自然に出來たのであります。これが歌を作る一つの秘訣でありまして寫生の歌は一見極めて平凡のやうに見ゆるけれどもながく味はつてをれば居る程段々趣が深くなつて來るといふのはこのことであります。次の歌は十首中から五首抜いて參りました。之も皆よい歌でありまして、極めて平坦な内に、何とも言へない趣のある歌であります

ガラス戸の外に据ゑたる鳥籠のブリキの屋根に月映る見ゆ

ガラス戸を通して見ると鳥籠が下つてをるその鳥籠の屋根はブリキで作つてあつて、それに月が映つてをる。單にそれだけでありますけれども、一種の情景が非常によく出てをります。詩人としての淋しい氣持も、またそれを眺めてをる氣持もよく出てをります。自然を正直に寫す、つまり自然の生を寫せば、やがて作者の生が現はれるといふのは、からいふところに出てをるのでありまして大變結構な歌であります

ガラス戸の外は月あかし森の上に白雲長くたなびける見ゆ

これなんかも洵にうまいです。月が明らかであるといふのと、森の上に白雲が長く棚引いてゐるといふだけで、何でもないことでありますけれども、これはよく自然を見從つて作者正岡子規の生活がよく出てをりまして、私は非常に感じてをります。

夜の床に寢ながら見ゆるガラス戸の外あきらかに月ふけわたる

で月が段々更けてその月の影が次第に低くなつて、將に沈まんとしてをる光景であります。

小庭にかくれて月の見えざるを一目を見んとゐざれど見えず

月が段々傾き沈んで庇の影になつて、月の見えなくなつたのを一目見ようと思つて、子規は足が不自由でありましたからゐざつて行つたが、それでも見えない、誠に微な歌ではありますが、ちつともそのさびしさを文字の上に現はしません。でゞも、よくよく微な氣持が出てをります。

ほととぎす鳴くに首あげガラス戸の外面を見ればよき月夜なり

これは連續の歌でありまして大變面白い歌であります。

今申し上げた明治三十三年の歌を御臨下さいまして明治卅一年頃の歌と比較致しますと、歌の調子に變化があります。どう違つて來てをるかといふと、俳調味をいくらか脱して和歌らしくなつて來てをります。俳調味を脱却して和歌の形式に段々近づいてきてをる、歌らしくなつてきてをるといふことが判ります。更に卅四年の歌に移りますともう少しこれが和歌らしくなつたと判ります

瓶にさす藤の花房みぢかければ疊の上にとどかざりけり

作者が長い間病床に寢てをりまして、自分のそばにある花瓶の藤の花をみて、藤の花房が短いから疊の上に屆かなかつたといふ、單にそれだけの歌でありますけれども作者はその極めて簡單な光景に全力を注いでをることが分る。それに興味を覺へてをることがわかるのであります。興味を覺ゆるとはやがて自分の生命がそこに集中してくるのでありまして、そのとがやがて自分の生活の上に歸着してくるのであります。この歌を非難する人の中には平凡で一顧の價値もないといつてをる人もあるし、或はもつと惡い意味に取りまして『疊の上に屆かざりけり』といふのは、わざとらしいそこに拘つて厭味を感ずると言つてをる方もあります。併し、それは人々の考へでありまして、是非共この歌を麒麟で片づけてしまはなければならぬと強ゆる譯には參りませぬ。私はこの歌はやはりよい歌だと思つてをります。よいと思ふ理由は、中腰で作つて居らぬ、極めて單純な事柄に向つて、自分の生命を投げかけてをるものが出てをるところがよい、と思ふのであります。

瓶なみの花の紫絡にかかば過ぎむらさきに屆くべかりけり

瓶にさす藤の花ぶさ花垂れて病の床に春くれんとす

といふやうな歌も同じやうな意味に思はれます。以上三首が一聯の歌であります。

展望

二科を脱退して華々しく獨立美術協會を設立した人々は『今や全畫壇の大家老ひ、中堅は安逸を貪り無意味なる常連作家への擁護に依つて、新人は飛躍を阻害され新興氣運は極度に踏害され以つて旺勞と沈滯を來たしてゐる』……とある。柏亭御大又造を迎へ奉つて

◇

今後の世界の美術が新フオーブの一線をたどつて進むものであるとは考へてゐない……とある

レッグショウ

米國第一のミュージカル・コメディ劇場『ジーグフエルド座』の支配人で脚色者及舞臺監督を兼ねるフローレンツ・ジーグフエルド氏は最近前大統領カルヴイン・クーリッヂ氏を米國演劇檢閲官に選擧する運動の急先鋒を承つたので、目下全米の興味を喚起しつゝある。ジーグフエルド氏はクーリッヂ氏を以てその方面の最適任者と認め、當選の曉には年俸三十萬圓を支拂ふべく、他の劇場支配人さへ賛成してくれるなら自分としては十分の寄附金を提供すると言明した。

京日柳壇 (九月集) ―四― 井上劍花坊選

後家の或る夜先夫を思ひ出し 春川

隱居になつて親爺も蜻蛉釣 木内爲楼

詩想練る夜は枕をかい抱き 同

引越しの道具揃へるに論ず妻 同

いゝ柄へ社長の顔が浮いてきに 同

許るされた朝が明るい留置人 中江劒

貴火事へ七階の客皆のぞき 井口春湖

不平あり向上もある職であり 同

本當も疑つて見る職であり 同

明窗へ涙がにぢむ月の色 同

誘の家 (3)

ジヤツクロンドン作 葉山俊一郎譯

彼は眼を露臺の方に返した。肩や胸を露出して踊つてゐる自分と同種族の女と頸を腰に卷きつけてフラ・ダンスをやる恥知らずの土人女との間にどんな差違があるか?根本的の相違があるのか?それとも程度の問題なのか?と彼は自問してみた。

この事を考へてゐる時誰かが彼の肩に手をのせた。

『やあゝフオードさん、何をしてゐるのです?こゝは一寸面白いではありませんか?』

『見た時から寛大な心にならうと努めてゐるのですよ、ケネデイ博士』パーシバル・フオードは重々しく云つた。『お掛けになりませんか?』

ケネデイ博士は手を聲高くたゝいて腰をおろした。と白服を着た日本人の給仕が素早くこれに答へた。

炭酸水入りのウイスキーがケネデイ博士の注文であつた。注文してから彼はパーシバル・フオードに振りかへつていつた。

『勿論同じものを注文なさいとは申しませんがね』

『いゝ、私はほかのものを取りませう』フオードはきつぱりいつた博士の眼は驚きを示してゐた。給仕は待つてゐた『給仕、レモン水を、いゝかね』

博士は自分に對する冗談だと考へて、此の註文を心から笑つた。そして木槿の樹の下にゐる音樂團をちらつと見た。

『おや、アロハ音樂團ですね』と彼はいつた。『アロハ音樂團は火曜日の晩はハワイ・ホテルにゐるとばかり思つてゐましたよ。又一騷ぎやるのですね。』

彼の眼は暫くの間ためらつてゐたがギターを奏でてゐる一人の男をみつめた。その男はいろんな樂器を奏でてゐる伴奏に合はせて、ハワイの歌を唄つてゐた。その唄ひ手を見るをケネデイ博士の顔は重々しくなつた。そして逆の方に顔をむけた時にもやはり重々しさうな顔をしてゐた。

『ね、フオードさん、ジョー・ガーランドに對する追害をもうやめてもいゝ時ではないでせうかね?社會向上委員會がサーフ・ボード問題で彼を本國へやらうとするのに貴方が反對だとのことよく承知してゐますがね。でそのとについて以前からお話したかつたのですが、彼を國外へ出すのは貴方の喜びとすべきだと思ふのですが。これは彼に對する貴方の追害をお仕舞にするいゝ方法だと思はれますよ』

『追害ですつて?』パーシバル・フオードの眉毛は詰問するやうにひきつつた。

『どんな名目でいはうと貴方の勝手ですがね』ケネデイ博士は續けていつた。『貴方はあの哀れな奴さんを數年間追ひ廻したんですからね。彼の缺點ではないのですよ。たとひ貴方がどうお思ひにならうともです』

『彼の缺點ではないのですつて?』パーシバル・フオードの薄い唇は堅く結ばれてゐた。『ジョー・ガーランドは放蕩者で怠け者なのです。奴さんはもとから放浪兒の宿なしなんですよ』

『でもそれが貴方の今日まで續けてゐる追害の理由にはなりませんよ。私は事のはじめから注目してゐましたがね。大學から歸つて來て、貴方が第一になさつた事といふのは『波止場』で勞働者監督を勤めてゐる彼を解雇する事だつたのです――百萬長者の貴方が一ヶ月六十ドルの彼を。』

『しよつぱなに解雇したのではないのです。』パーシバル・フオードは委員會でいひ慣れてゐる口調で決定的にいつた。

讀書人のページ

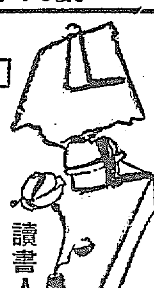

研究室から街頭へ

醫學博士 鈴木遂

我國においても癌の治療豫防撲滅といふことは醫門家の間に眞面目に考へられ、それに對して努力がいろいろと現はれてゐたが、いよいよ組織的にこの方面の具體的な仕事にとりかゝることになつて來た。その現はれとして札幌北海道帝國大學を中心として北海道對癌協會が生れた。その主腦部の人々が癌豫防撲滅のために大衆へ呼びかけた第一聲が斯うである。『癌は治る手後れるな』『私はこゝに多分の興味を以て次の說明を待たうとする一般世人の讀書心理を想像する。果して癒るものだらうか癌とは何であつたらうか、まづその根本の原因は何であらうか、そしてまた手後れとは?……等々いろいろな疑問を挿へて!なぜなら今日世界一般の人は素より相當敎養のある人ですら、癌は不治の病であると信じこの絶望的な考への前には癌に對する、一切の關心を投げ出してゐるといふ狀態であるといつて、このまゝに放擲しておくならば、人類は永遠にこの大いなる生存上の暗影から脱することが出來ないので、各國の學者は何れも熱心にこれが研究を續け、この悲慘なる病氣の撲滅に幾らかなりとも貢獻しやうと努力して來たところであるが、一方においては屢々一般世人もかゝる專門家の社會的努力に援助すると同時に、自からもまた癌の豫防治療に關する常識を養ひ、兩々相扶けて癌撲滅のために努力する所があつて欲しいと思ふ。さうした意味から本書の出版されたことは癌に關する大衆の常識を喚起し啓發する上において社會的に相當意義あることである。

本書は北海道對癌協會の主腦部をなす諸博士の執筆になるもので、ある。市川厚一博士はまづ『癌の原因と發生』と題して、癌は治るものであることを說き、それの出來る原因から、その刺戟說、癌前驅的病變を述べ、最後に豫防並に早期診斷のことにおよぶ。香宗我部壽博士は耳鼻、咽喉科の領域から『舌癌、喉頭癌、食道癌、上顎竇癌』を說明し、有馬英二博士は『胃癌』の一般概念を述べ、次の目良五三博士は『胃癌の療法』を述べてゐる 柳壯一博士は『直腸癌』についてその一般概念から說き出して診斷と治療法を說明し、西川義英博士は『乳癌』、秋葉雄博士は『癌の診斷』と『皮膚癌一般』について最後に今裕博士は『對癌問題の趨勢』といふ題で、歐米各國が癌征服のためになしつゝある事業研究を紹介し、我國の現狀を述べて一般の關心を促め、卷末に對癌協會の趣旨を記載してゐる。

何れも專門とする方面についてそれぞれ各博士が專門的に亘らず極く通俗的に一般世人の理解に訴へてゐる。本書は素より醫師を對象として書かれたものではないと思ふが、しかも癌の研究に關する最近の學說と實際とが平易に紹介されてあつて、一般の人々は勿論患者に接する醫家の參考とする所もまた少くないと思ふ(四六判函入定價一圓、東京明文堂發行)

會報

西村秀雄氏送別歌會

法院ボトナム會は今回榮進轉出せらるゝ西村秀雄氏の送別を兼ねて第四回歌會を櫻井町の鎌田坦氏宅にて開催した。西村秀雄氏及大原氏詠草なし

詠草

堀井武男
自が心あらはに出さぬこの性は別れて後を悔ひらるるらむ

鎌田坦
旅にして一人なりけりこの汽車の窓のにほひのはつかなるかも

中原久吉
こんどこそ必ずまるめて見せるぞとカルメ燒くわれはたゞ一途なる

川村光三
大空へいとゆたかなる大空へ夕べの煙たちのぼりつつ

島本潸
落葉かく童日ましに多くなり山はあらはに荒れてゆくなり

小川克巳
スケートに遊びはゝけぬ見上げたる漢江の鐵橋灯ともりにけり

西村正人
切通し展けてまぶし雪の町見つつオーバの襟立てにけり

寺田光春
紙先に腹の力のこもらへば紙にぴつたり位置定りぬ

コウカ吟社(京城)

鍋山末刀堤慈劍氏を迎へて

一鍋にすかれし草や鵙の聲 末刀

鵙啼の窓にかかる細梯子 同

大同江の枯木に鵙の夕づけば 慈劍

咳せしと力む夜長の對局哉 同

盤石に落ちて來りぬ鵙の聲 左人

灯して卓に人なき夜長かな 白天

樓門の高き庇に鵙なけり 鹿生

僧房の障子明るし鵙のなく 方外

鵙啼や夕日に裂せし山あけび 野火

縫物に妻はしやぎし夜長哉 芮洲

長き夜や何かさこそと臺所 屈城

雜叙園の弓のはつむ夜長哉 氷嶺

針持てば影は動かず夜長哉 みのる

ちよろゝゝと筧が流る鵙の宿 劍人

夕映の雜木林や鵙の鳴く 丈仙

鵙なくや胡麻殼下せて大藥屋 九川

朝鵙の畦桑啼いてたちに飛 秋谿

公州石楠會創立

京城の庄司鶴仙氏來公を機として三崎松翁居において公州石楠會創立句會を開いた

茶府あさる鷄白き冬の雨 松翁

溫突の灰捨に出し冬の雨 同

白磁の皿にみかん磊れかけし 盃白羊

夕ざれば濤音迫る冬の雨 同

冬の雨椀しづかに通り兒 芙沙子

寢不足の喉みかんむせびたり 鶴仙

文壇往來

御夫人携帶で仲よく歐洲を視遊して歸り、兎角夫婦仲の圓滿を缺く文壇人から、大いに羨ましがられてゐる久米正雄氏

○

『今度は新しい小說の型を工夫して書く。一九三〇年型の創造だ』といふので、文壇でも讀書界でも頗る注目してゐたが、いよいよキング新年號に最初第一回の長篇『白夜は明くる』を發表した

○

久米氏自身『一九三〇年型小說』として非常な苦心を拂つたゞけあつて今迄とガラリと變つたもので頗る面白く、各方面で大變な人氣を呼んでゐる

○

キングといへば久米氏と竝んで大衆文壇の驍將白井喬二氏が長篇『大曙れ瓦將軍』を發表してゐるがこれが又變つた作品で

○

作者自身のいふ『歷史家さへも知らない德川時代の大祕史』を主題としたもので、出場主要人物だけでも數十人に上るといふ超大雄篇で第一回からすでに異狀の波瀾を生んで興味頗る深い

○

兎に角文壇の二花形が轡を並べて競り種の小說を發表してゐるなどは昭和六年文壇の盛運を思はせるもので、氣持の惡いことでない。

放送塔

◇…時計は毎日毎夜休憩なしに秒を刻んでゐるが一億といふ數を數へるのに三年以上の日子を要する

◇…從つて一圓紙幣で三億圓を一秒間に一枚宛不眠不休で數へたとしても十年といふ長年月を費やさなければならない

◇…ところが『講談倶樂部』新年號附錄の『全國金滿家番附』を見ると、日本一の金滿家の財産は實に三億五千萬圓!我が國は貧乏だといつてもまだ意を强うするに足る

◇…この大番附は所謂長者番附などのインチキとは違つて、信用の置けるもの、四六判倍百二十頁の大册だが、全國の財産家とその資産が直ちに判然とする

◇…定價はといへば盛澤山の、大傑作揃ひの本誌と併せて僅六十錢である、金を持つてゐる人もゐない人も一册は必ず備へおくべき人名簿ではある。

日本ビクター蓄音器株式會社 新築落成祝賀會

昨春横濱市外新子安に八千坪の地をトし地鎭祭を擧行して以來三菱地所部竝に大林組の手にて工を急ぎつゝあつた日本ビクター蓄音器株式會社新工場はその最新式の設備をもつて此程完成し六日午前十時より落成式竝に祝賀式を擧行した。來賓二千有余名に上り盛觀を極めた。

信仰と修養

一、キリスト敎の諸書籍を準備して御貸與いたします。

一、本會へ御入會の方に每週『福音新生』を御送りいたします

本文庫の書籍目錄はお申越し次第お送りいたします。

京城郵便局私書函三二 (ケール氏邸)

京城新生會

一等當籤 伊勢參宮御招待

蜂ブドー酒 景品附需要家特賣

◆規定

特賣方法…『蜂ブドー酒』の包紙のレッテル二枚を以て一口とし(二枚同時御送附の事)五百口を以て一組とし 當籤番號は各組共通と致します 尙ほ應募レッテルの裏面には必ず左記條項を御記入下さい

一、御買入店名・住所及び月日・
二、この廣告を御覽になつた新聞名・
三、アナタの御住所と御氏名(特に楷書にて御記入下さい)規定に外れたものは斷然無効と致します

期間…自昭和五年九月十五日 至同年十二月末日

抽籤方法…應募レッテルは受付順に番號を附し 五百口を以て一組と致します 抽籤は左記立會人御立會の上 泉式抽籤器によつて嚴正に執行いたします

送先…東京市日本橋區本町二丁目 近藤利兵衛商店 懸賞係

發表…昭和六年一月下旬本紙上にて四等當選者迄御氏名を發表

景品…抽籤後一ケ月以内にお送り致します 但し送料其他附帶費用は當店で負擔いたします

抽籤立會…日本電報通信社 全國新聞通信社 弘報堂 京華社 正路喜社 日本弘業通信社 帝國通信社

◆景品(五百口一組分)

一等	伊勢參宮御招待	一名	一口
二等	金側腕時計	一個	一口
三等	金五圓也復興貯蓄債券	一枚	二口
四等	二色組 シャープペンシル	一本	五口
五等	蜂ブドー酒	一本	十口
六等	六色組 色チョーク	一箱	三十口
七等	特製繪葉書	四枚一組	殘全部

伊勢參宮御招待規定

1 旅費は樺太は稚內 滿鮮等の海外は下ノ關を起點とし内地は御住所より最も近き國有鐵道停車場よりの計算とし汽車 汽船とも三等(往復)賃金のこと
2 御棄權の場合は二等景品を御送附のこと
3 旅行は明春三月擧行の豫定ですが 詳細は追て當選者へ御通知申上げます

御注意…規定に關する一切の御照會は御回答致しません

空籤なしの景品附

蜂ブドー酒 レッキス 本舗 醸造 近藤利兵衛商店

5—79

◎ノーシン ノーシン!! 頭痛にノーシン◎

安物は危險です

自轉車の事故即ち不慮の衝突や死傷等の大部分は安直で而かも不完全なブレーキから起るものです。ですが、ビー・エス・エイ社製コースター・ブレーキさへ御取付になればどんなに險しい坂道でも又どんな人込の街上でも絶對に安全であります 弊社は日本海軍省へ以前機關銃を納入した事があり、又過去七十年の永い歷史を有する會社ですから其の製品の眞價は皆様の御想像に任せます。

B·S·A

製造元 英國バーミングハム市 バーミングハム・スモール・アームス會社

先づ健康の要具 新案特許

フローブラシ

健康増進 肉体美化

定價 金貳拾五錢

體育界の權威 醫學博士 木下東作先生推獎

不老ブラシの効果

一、冷水摩擦や、タオル摩擦よりも完全で且つ手輕に行へますから、永續性があり、メキメキと健康になる事を日々に御自覺なさいます。
一、ヤアラカ(A)、ナカカド(B)、カタイ(C)の三種それぞれ御身體に適する様、合理的に出來て居りますから、御好みのもの御使へます。
一、冷水で石鹸をつけて、摺すりの代用さすれば實に爽快無比で、お湯上りの御氣分は又格別です。

大阪藤原堀 本舗 小森商店

全國有名 百貨店 藥店 化粧品店にあり

白色美麗

よく効く安心な 虫下し新藥(特許 攻究) マクニン錠

蟲下し マクニンゼリー

〆くらいと云つて他家の小母さんは馬鹿にするが 私の母さんは蛔虫はあなたを痩せさせお馬鹿さんにするからと云つて月に一回マクニンは必す服まされるの。

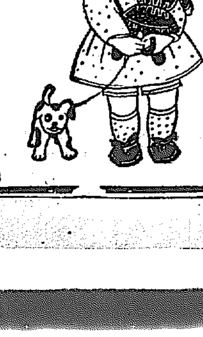

『恐ろしい蛔虫』と題する册子あり御申越次第進呈

大阪道修町二 藤澤友吉商店

M·293

京城本町一 大學病院 赤十字病院 指定 中村眼鏡時計店 振替京城三四六番 電話本局一二七番

同東力七藥

賛化病院 京城府明治町一丁目 電話本局二四一番 醫學博士 古城憲治 内科 小兒科 入院隨意 普通病室 傳染病室 及

虛弱に滋養と强壯 無臭ニンニクエキス 代金 百目三圓 五十目貳圓 滋養 卵油 鰻油 京城府旭町 井上又七

温陽温泉 玉の井 茶代ぬき 温陽館舊蹟 宿料 ¥5.00 4.00 3.00 2.50

朝鮮名物の一つ

年末年始の贈答品として最好適品(化粧函三ケ入) 製造元 桑田商店

京城府永樂町二丁目 入院隨意 酒井婦人病院 電話本局三〇八三番 酒井一郎

府民保健への福音―
大傳染病院が出來る
大學附屬醫院構内八千坪の松林中に鐵筋三階建のもの
六、七兩年度で完成

昌慶苑に向きあつた一帶の松林、電車終點のところの大學附屬醫院構内八千坪の松林中に京城府營の理想的な大傳染病院が建つ事に決定した―順化院は京城府營唯一の傳染病専門病院であり乍ら、建物も古く、設備にも遺憾な點があるので府民間には設てこれが改築擴張の聲があつたが、府もその緊要なるを認めて本年度四千圓の擴張改築調査費を計上し調査の結果、大體のプランも成り、愈て城大醫院に對して敷地の無償貸與を交渉してゐたが大學においても、敷地提供に異議がないので、十五日安藤府尹は府協議員懇談會を開催し、これを協議した結果、敷地については全員異議なくこれに決定し、財源關係について猶研究する事になつたが、目下の計劃では病室二百乃至三百坪の大病院とし鐵筋コンクリート三階建、暖房通風のそなはつた大京城にふさはしいものとし、總經費卅萬圓、昭和六、七兩年度で完成さし、財源は現在の順化院跡地を賣却するのと、國庫補助に求めるはずである、これが實現せば、永い間の順化院改築問題も解決し、又大學醫院と傳染病院とで府民の病院設備はこの一帶に完備する譯になつた

禿山綠化
砂防事業の革命的方法發見
驚くべき經費節減
林業試驗場の指導で實施する

赤禿の朝鮮を綠化さすため、本府は砂防工事の完成に努力してゐるが、今回砂防事業を一段と有効ならしめる事實が發見され **該事業** の革命期を現出するとなつた―本府は砂防工事のため年々多額の經費を投じ綠化につとめてゐたが、從來の方法によれば、毎町步百圓を要したものが、今回發見の方法によれば毎町百六十四圓を節約し得、砂防事業に大福音をもたらし、渡邊本府山林部長も同方法の有効なるに鑑みて、明年度の砂防工事豫算卅一萬圓はこの方法によつて支出すると共に決定した、その新方法といふのは林業試驗場において場長戸澤博士指揮の下に研究しこの程完成された方法であり

その方法をみると砂防工事とは山腹工事と溪間工事の二つに別れその内、最も多額の經費を要するのは山腹工事で、その經費は從來一町步當り人件費を除き約四百圓を要し、又これに植栽するのでこの上に一町步七十五圓を要してゐた併もこれは一回では成功せず、これに芝を着け **階段を** 作り、その段上の軟かな土中に植ゑる爲に乾燥の害に罹り枯れ易く、時には三回位植ゑ替をなすこともあり、この植栽費は非常な多額により、一町步百五十圓位には達し、二割の補植を見込むと葡芝段造り活着迄の經費は一町步三百九十圓程度となり、なほこの上、芝が陽草であるため段上の植栽木の成長するに從つて、その陰に堪へずに枯死してゐる有樣で、その結果帶状の土段は霖雨毎に土を谷に流し崩壊することが多く又樹木は段上の狹い地積に植栽されるために密諸して伸長せず、從來の砂防植樹は唯經費の嵩むのみでなく種々な弊害があり、大面積の禿山を有する朝鮮の治山治水の上に重大な影響があつた

これに鑑みて試驗場では限い經費で赤はげを綠化さす方法に全力をそゝぎ萩の實播試驗に成功をみた

これに よれば萩を實播すれば、安く砂防工事ができるとになり、これに引つゞいては、同場においてアカシヤ、シベリヤハンノキ、赤松等の實播に成功し、從來四百九十圓を費して段芝植樹しなかはりに、實播によれば、現在砂防の植樹すべき段芝階段の延長を約一町步平均二千七百米とし之に相當する延長に實播するときは一町步僅々四十五圓ですみ、いまの砂防工事である段芝植樹の十分の一の費用で完全に出來ることとなり、實播なる爲に輻狹い土地に生長が制限されぬので、樹木の根の伸長も自由自在で、生長も驚くほど良好になつてゐる、本府山林部では、この方法により將來の綠化事業を行ふ事となり、明年度よりの砂防事業は、林業試驗場の指導によつて **實施す** ることとなり、砂防事業の革命的方法が注目のまとゝなつてゐる

萩の試播は好成績を上ぐ
朝鮮の爲喜ばしい ◇…林業試驗場語る

右につき林業試驗場では語る 禿山砂防工事は内地では一町步千圓内外を要してゐるが内地の **禿山の** 主なるものは中國附近東海道で猫額大の土地であるため世間も多額の經費に驚かめが、朝鮮では到るところ禿山があり、府設數里に亘る禿山も珍らしくなく、面積九十七萬町步中一木一草のない禿山が十二萬町步に上つてゐる、從來山林部で發表してゐる砂防事業費によると人件費を入れて一町步九百圓を要して居り、これを禿山十二萬町步を内地の方法で工事すれば、九十六百萬圓の多額を要するが本試驗場の方法によれば十何分の一で出來ることとなり、非常な利益となる、既に實播方法の有効なるを認められ本試驗場では實地講習會を **開催し** 萩の試播地を設置すると、六十七箇所の多きに達して好成績をあげてゐる今度本府山林部がこの方法を採用されるに至つたとは、朝鮮のために喜ばしいことである

クリスマスの御買物……

各所で家賃の値下げ機運が濃厚
朝鮮土地信託會社の英斷が 導火線となつて

夕刊所報の如く、朝鮮土地信託會社が、所有家屋約二百軒に亘つて最高一割七分三厘強、最低三分強の値下げを行ひ明年一月一日から實行することに決定したが、これが導火線となつて又もや各所に家賃値下げ話が進んで來た、即ち土地信託に次ぐの大家主である東京建物京城支店も昨年以來多少引下げて來たが、土地信託が下げた以上傍觀出來ない立場にあり、直ちに東京の本社にその旨報告して決裁を待つてゐる、更に大和町居住の某大家主、並木町の某家主等も年末に際し家賃値下げの好機として引下げ調査をしてゐる向もあるなど、著しく家賃引下機運が濃厚となつて來てゐる

社會的の見地から値下げ
せねばなりますまい 東京建物會社語る

右について東京建物では語る 昨年御紙で家賃値下げを書かれて以來家賃が下がりました、私の方でも空いた家など質隨安へなりました、家によつては二割方下つてゐる家もあります、土地信託が下げるときは知らして戴く約束でした、早速本社へいつてやります、一部分の値下げは支店で隨時やれますが社全部に亘つてやることは、本店の決裁を經なければなりません、社會的見地から下げねばならぬと思つて居ります

なほ同社の所有家屋は、府内だけでも京城、大田、平壤の三都市にあり、京城は百五十軒、大田は三十二軒、平壤に三軒ある

丹精こめた手藝品展示
バスガールの勤勞ぶり

京城府營バスの女車掌さん達がその交替時間を利用して毛糸編物並に刺繍等の手藝を自發的にやつてなかなか巧妙な品が出來上つた、これをみたバス主任古木氏は朝鮮婦女子の勤勞好愛的表徴として十二日に丹精こめたこの手藝品を集め展示會を同事務所において開催した

審査員は京城女子實業學校より專門教師を聘し審査を行ふたがその結果出品數四十九點中入賞したものは一等二人、二等三人、三等三人であるが、何れも巧妙に出來上つたことを頗る激賞してゐた』同バスガール連中は今後交替時間を利用し各自より出來た手藝品をあつめ手藝品展示會をたびたび開催することに決定し、その手藝にはげんでゐる

官廳の賞與氣分 明るい

十五日本府をはじめ全鮮の官廳でボーナスの辭令が出た、緊縮風で中味の加減が少々輕くてもボーナスはボーナス、十五日はどこのお役所も流石に明るい去年より平均一割五分減であるが、最高は高等官十六割、判任官十八割、屆員廿一割、平均は高等官十三割、判任官十五割、屆員十八割で、この總額五百六十余萬圓、二、三日中にそれぞれ現金が交附される筈である

好景氣の本府

本府のボーナスは一千人の職員を平均して二十割強、四十五圓余で局長級は千五百圓、課長級は千圓から千三百圓、判任官で五百圓から六百圓位と景氣のいゝ話もとりどりである

消毒の不完全から遂に死

【川越發】既報去月二十七日龍岡町内田數馬氏の死に對し川越署ではトリタフラビンの注射を行つた伊東醫大(二九)を過失傷害致死として檢事局に送つたが十三日死體を解剖した城大醫學部佐藤武雄博士より鑑定書が川越署に到着したそれによれば内田氏の死因は注射による消毒の不完全から膿瘍を惹起して死に至つたもので、トリタフラビン注射による特異質のものでないとの鑑定であつた

血腥ぐさい帝都の街
頻々たる殺人事件に 戰々兢々

【東京電報】年末と共に市民脅殺道には白晝兇賊と覺しき强盜が行人を脅かし連日旅行者の不安を増してゐる、帝都の巷は自殺、一家心中、自動車强盜、殺人强盜で血みどろに彩どられ慘たる光景を呈し、警視廳においても九日夜半の日本大學宿直二名を殺し、一千圓を强奪した後は一夜に數萬人の不審訊問引致の活動を續けて居るが、十五日早朝上野日本美術協會事務所宿直員が何者にか惨殺されまた荏原町戸越にも怪死體が發見され、生活難の實相は日を追つて犯行陰慘の傾向を示し、帝都市民は全く不安のうちにつゝまれて戰々兢々たるものがある

けふに變更
西尾機の北鮮處女航空

北鮮處女航空路開拓の西尾機は十五日午前八時如癸島飛行場發のところ當日は故障のため飛行中止し、十六日午前八時に變更された

御眞影も燒失
青森縣の火事

【青森電報】十四日朝三時十分青森縣東津輕郡高田村小學校から發火し校舎、御眞影、勅語、民家四棟を燒き、四時鎭火した

共匪のため再三の脅迫
龍井の人民會議員 轉任して難を避く

【間島發】龍井郊外大五道溝上村南洞に居住する龍井朝鮮人民會議員姜振鷹氏は去る一日以來三回に亘つて共匪の脅迫を受け最後の去る七日の如きは爆彈を鼻先に突きつけられかねて命じ置いた三百圓を出せと縛り上げ毆打するので余儀なく有金十三圓出し哀願して見たが同日夜再び侵入した共匪のため家屋に放火された上、汝等は日本の走狗だから他日銃殺すると放言し去つたとのことでいよいよ不安に堪へず去る十一日附近の綠者三家族と共に龍井へ轉住したが共匪等は同部落民に對し當初姜振鷹氏に申し付おいた三百圓を指定の場所に持參せねば必ず後難あるべしとの脅迫狀を寄せたと

競々の人民會

【間島發】岡田總領事の慰撫により遂々或る提案の交換條件をもつて民會事務を開始した間、最近又復共産黨から戰慄すべき脅迫狀を突き付けられてゐるが銅佛寺朝鮮人民會の如き去る九日の白晝堂々と民會の附近にまで過激な檄文を撒布されたのでこれでは再び民會事務を放棄せねばなるまいと寄々協議中である

耶蘇教徒を戸別的に威嚇

【間島發】二道溝分署管内某條溝において耶蘇教會堂を燒却した共匪の一派は信徒を戸別的に威嚇に歩るき何時彼等の兇暴性を發揮されぬとも知れぬ情態にある爲め信徒中家財を纒めて市街地に移住する者が續出してゐる

白晝强盜

【間島發】龍井より敦化に通ずる金盤嶺子附

十日迄の檢擧三百七十餘名
日を逐ふて平靜に―

【間島發】間島總領事館警察部では共産黨取締りに關し或る種の事柄に對してはその發表を禁止中であつたが去る十日次の通り在龍新聞通信關係者に發表した

十一月七日以來間島地方領事官警察機關は中國官憲と協調し一齊檢擧を斷行すると共に、引續き檢擧を續行し十二月十日迄に檢擧したる共匪は各分館を通じ既に三百七十餘名に達し共匪の幹部及び暴動隊員も多數に上れり、一面中國官憲に於ても自國人側の被害に鑑み取締りを勵行中にして間島の中心たる龍井局子街、頭道溝及二道溝地方において共匪の被害を見ざるに至り現在は天寶山、百草溝與地方に今尚は若干の被害あるも一般に日を逐ふて平靜に向ひ商人は貸上代金取立てのため地方に出かけるに至れるが如き現象を呈せり、十一月二十二日以後右與地方における被害は鮮人殺傷一拉致一、放火二十三件その損害二千六百圓に過ぎず

國旗の掲揚法
各省の次官に内閣から通牒

【東京電報】國旗の掲揚法については從來色々議難に陷つてゐたので中川文部次官はこれが統一を計るべく内閣に問合せ中なりしところ、内閣では十五日各省次官に左の通牒を發した

國旗の整式

一、縱、横の比率、日章の直徑比率、旗面における位置は祝意弔意の場合共に明治三年太政官布告第五十七號に準據す

二、竿頭の球と旗との間隔は祝意の際は間隔を存せず、弔意の際は大正元年閣令第一號に依り竿頭は黑布にて蔽ひ、且旗の上部に黑布を附す

國旗掲揚の方法

一、國旗一旒掲揚のときは門内よりみて右に掲揚するを望ましく已むを得ぬ際は左に掲揚するも可なり

二、國旗二旒掲揚の場合は併立交叉隨意なるも一定せんとする趣旨よりせば時宜により交叉も可なるべく、交叉の場合は門内より見て左を内側とするを可とす

三、特に各國に敬意を表するため外國旗を國旗と共に掲揚する際は併立、交叉隨意なるも一定せんとの趣旨よりすれば交叉望ましく併立の時は國旗を門内より見て左に掲げ、交叉の時は國旗を門外より見て左(旗竿の元は右)に掲げ旗竿は内側とするを可とす

十二臺の水上機で大西洋横斷飛行
イタリーからブラジルを訪問

【ローマ十四日發電】伊太利政府はかねて多數の飛行機により集團的に大西洋を横斷し、ブラジル訪問大飛行を計劃準備中であつたがすべての準備成り十二臺の大水上機は目下オルトベルロ湖上で出發命令を待つて居る。この指揮は空相バルボ氏自ら當ると

昭和御大禮を
永久に傳へる記錄
明春早々完成の筈

【東京電報】昭和の御大禮を永久に記錄するため昭和三年閣議宮内次官をはじめ大禮事務に從事せるもの三十名を網羅し、宮内省に御大禮記錄編纂委員會を設け爾來三ヶ年に亘り編纂事務に當つて來たが、大體その材料の整理を終り明春早々完成を告げる事になつた、記錄は一種、二種と分ち一種は長官官房、典儀部、造營部、調度部、主計局、鐵道部、車馬部に區分し頁數約二萬、約三十冊、二種は御大禮の大略を記事的に記述するもので一種は宮内、内閣に保存し、二種は廣く一般に分布する筈である

博士の倅家出
現金と時計 持出して

府内蓬萊洞居住某醫學博士の長男金相○(一七)(假名)は十三日午後三時頃學校の制服のまゝ行方不明となつた、調べてみると父親の金時計と金鎖がなくなつてをり、更に現金百圓を持出した形跡がある誰かにそゝのかされたのではないかと、父親は狼いて搜査願ひを出した

麻雀 大減價販賣仕候 (利益品寶荷) 黃金町二 麻雀莊

藤公菩提寺敷地を通知
安藤府尹から 兒玉總監へ

伊藤公菩提寺の敷地は夕刊所報の如く十五日の府協議會懇談會で滿場一致、獎忠壇公園内に決定し、安藤府尹は設立委員長兒玉政務總監にこの旨通するところあつた

竹添町の小火

十四日午後五時四十分頃竹添町三丁目四一三番地賃商李順格方オンドルから發火大事に至らず消し止めた。損害二十圓位

支那人の阿片常習檢擧

府内明治町二丁目八一番地某商店員支那人宋錫岩(三八)錦町四丁目二四番地支那人某女周氏(三七)の兩名は十五日本町署員に檢擧され取調べを受けてゐるが右は阿片吸飲の常習者で、同時に阿片吸飲器、阿片若干をも押收されたが、これが動機となつて阿片密賣者も檢擧を見る豫定である

益軒先生の三百年記念

【東京電報】德川時代初期の碩學貝原益軒先生の誕生三百年記念祭典は帝國教育會在京筑前會有志主催で十四日午後二時から神田一ツ橋帝國教育會館講堂において擧行された

中央壇上には 益軒先生の畫幅を掲げ左右には花瓶にもられた草花がゆかしい香を放つ外、何の飾りもなく頗る益軒をしのぶ會合にふさはしき感じを與へた、先づ帝國教育會長林博太郎伯の開會の辭にはじまり筑前會長黑田長成侯祭詞を朗讀したる後、文學博士春山作樹、筑前會代表金子堅太郎子、文學博士井上哲次郎氏等の益軒先生の **德行をしのぶ** 講演あり來會者約二百名盛會裡に午後五時半散會した、なほ別室において益軒先生の遺品、遺蹟の展觀があつたが何れもその遺業をしのばしむるものであつた

リンゴカステラ 名物 忠南大田 中田堂

鐵道自殺

十三日午前十一日ごろ京義線汶山金村間京城起點三十六キロ附近を第百三十列車が進行中の直前に十七歲位の鮮人女一名飛込み頭部粉碎兩足切斷即死したが取調べの結果京畿道坡州郡街道面檢山里柳秀熙内縁の妾許蘭男(一七)と判明した

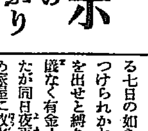

人蔘湯

德惠姫と對馬藩主宗武志伯との御婚約は去る十日勅許を拜し、明春三月御婚儀が行はせられる由承る▲古來朝鮮と對馬が深い交渉があつたとは地理的關係から見ても分るが、こゝにその一例として統監府時代からはじまつて總督府の歷代通譯官を見るとその殆んど九分通り迄が對馬出身の人で占められてゐる▲學者として有名な國分象太郎氏も李王職に入る前は通譯官であつたが、先づこの人が對馬出身▲それから國分晢、武田尙、多田桓、大浦茂彦、中村庄次郎、川上立一郎、前田恭作、立花新介、島尾五郎、高橋亨諸氏の歷代通譯官は皆對馬の人であり、現在の田中通譯官は青森縣出身で正則に朝鮮語を習學した人である▲いまの九割までが對馬の人であるのはその地理的關係から自然に朝鮮語を習得した人が多かつたからであらう、その代り對馬の人の朝鮮語は一種のなまりがあつて直ぐ分ります』

ヒゲタ醬油 景品附大賣出中

(景品) 十六リットル詰 一樽お買上毎に 萬歳味淋(六五〇CC詰)壹本進呈

賣出區域 朝鮮全島(茶山及附近を除く)

賣切れぬ内お早く 御近所の酒醬油店へ 御用命願ます―

宮内省御用達 銚子醬油株式會社

洋服 オーバ トンビ 半額提供 地方御注文ハ身長、胸圍、及ビ御手許寸法ヲ御記入ノ事(カタログ進呈)

市價製作品ノ 黑スコッチ金八圓●金十二圓●黑ラクダ金16 25 28圓 (15・18圓以上アルパカ裏) 茶ラクダ金15 20 25圓●紺ラクダ金12 20圓 紺、茶綾金8 10 18圓、茶金17圓 (13圓以上サテン裏)

モーニング 黑上衣チロッキ縞ズボン付(サテン裏)金卅五圓●金四十圓●金四十五圓

セビロ 三ツ揃 黑、紺サージ金16 20 28圓 (同紺ラクダ金22 25圓) 黑スコッチ金十二圓 黑ラクダ金12 16 20 25 30圓

大阪中之島 財團法人 大阪洋服學校 電話土佐堀二七五一番 振替大阪一九〇九八番

洋服裁斷講義錄 (講義付 獨學用) 金廿圓 規則書ハ郵券二錢封入ノ事

懷中 要藥 清心丹 セイシンタン

主成分 殺菌劑 健胃劑 固腸劑 興奮劑 清凉劑

效能本位

過酒食乘物人込等の不快胸惡痛嘔吐下痢時候アタリ等の險に常用すれば口中清涼氣分爽快

胃腸を强健にし食アタリ惡疫等に對する抵抗力を强大ならしむ

本舖 東京日本橋 大阪 高木與兵衞

なまづアザ ニキビほくろイボ そばかすイレズミ

等の爲め困難の人はハガキに自分の病名を記し申込あれば效力實に驚く可き他に類なき化學應用一劑を無料にて送付す

東京市外池袋町一五七 平澤藥院

年末御相談 恩給金融 誠實一貫 親切第一

秘密嚴守●恩給證書無擔保●即日取引●前引利息一切なし●新規取引は利子手數料特別勉强●融通金全額御渡●年末融通御利用御希望の方は年額及年齡詳細御記入の上御照會を乞ふ●同音迅速

府内仁川町九十番 森田耕

カガモン 鳥類 大阪每日新聞 京城日報 取扱店 取引銀行 殖産銀行

全羅北道金堤驛前 橋田商店 電話六番

『年末年始の御贈答品として何地にでも御希望のゆく品を送料實費にて御送り致します』荷受主の住所御姓名を明記して下さい ●取扱期間明年の二月迄●

洗練せる 京城荷札 本町四丁目

京日案内

本組合ハ今般部合ニ依リ新規勸誘ヲ中止シ同時ニ從來ノ外交員全部ヲ解職致候ニ付右御了承相成度此段謹告候也 昭和五年十二月十四日 京城府黃金町七丁目八番地 朝鮮組合證券社

寫眞 技師至急入要 修整自信ある希望者履歷書送れ 滿洲長春中央通十七 林田寫眞館

女中 さん二名至急入用 三十才迄の方本人御來談ありたし 京城驛前 鐵道指定旅館 大東館

毛糸 高級品各種直輸入 年末奉仕の爲特別格安提供致します是非御用命を 京城明治町二丁目 セーウル毛糸店

恩給 京城古市町 有利に御相談ひきうけます

ほね つぎ くじき うちみ 明治町 交番より入る 電話本局

公債 債券他商賣買 京城府黃金町三丁目

手形 割引を早く致します 京城水下町 スピード貸金

華やかな颶風 【74】

福田正夫作　野崎貞雄畫

秋の夜 (五)

英子は何故登のアパートのある町の名前など言つてしまつたのか自分でも解らなかつた。たゞ上づつた聲で青山二丁目と言つてしまつてから、彼女は思はずはつとした。然しその時はもう追つかなかつた。自動車はすでに動き出して、日比谷の方へ向けて走つて居た。

登――登――彼女は登が彼女を今の苦悩から救つてくれたならとは、今までにも何度となく考へたことだつた。然し、さうなれば父の會社が苦境に陥り、從つて父をみすみす罪に陥れることとなつて彼女が眼をつむつて腰越と結婚しやうと決心したその決心が無駄になることを思つてその度に然にしようとする情熱を消して來たの

であつた。然し、腰越を徹底的に置き去りにして夢中で逃げ出して來た今、そして無意識のうちに登のアパートのある町の名前を言つてしまつた今となつては、彼女は最早理性の聲を押しのけても登に一層逢はなければならなかつた。登に逢つて、どうしたらいゝかを相談してみずにはゐられない氣持に迫られて居た。そして彼女はそのまゝ自動車の走るにまかせていた。

自動車は宮城前の廣場を突き拔けて櫻田門から赤坂の陰鬱な道路を疾走して行つた。然し、一旦心のきまつた英子には、それでもな

は自動車の走り方がのろいやうに思はれた。そして落ちつきのない苛立たしさに惱まされながら、自動車の行手ばかりを氣にして居た。

『二丁目のどの邊でせう?』

青山二丁目の停留場近くまで來た時、運轉手は英子に聞いた。

『さあ。二丁目八番地の青山アパートつていふんだけれど、實は私もはじめてなの。交番ででも聞いて下さらない?』

運轉手はそのまゝ運轉を續けて交番を探して居たが、やがて交番の赤い灯を認めるとも一度念を押すやうに聞いた。

『八番地の、青山アパートでしたね?』

『はい、さう』

それを聞くと助手は素早く飛び降りて交番の方へ駈けて行つた。が、直ぐに引返して來て再び運轉手に飛び乘ると、運轉手に何事かを告げた。

『判つて?』

『はゝわかりました』

助手が代つて答へた。

交番の前を通り過ぎて、暫く行つてから左へ折れると間もなく自動車はとまつた。

『ここ?』

『左様でございます』

助手は扉を開けながら答へた。

みると、青いペンキ塗の建物で入口のドアの硝子に『青山アパート』と書いてあつた。

英子は自動車の賃銀を拂ふと思ひ切つて入口のドアを押してみた。ドアの内側は暗い土間だつた。そして兩側に下駄箱がならんで居た。英子はこんな處へ來るのははじめてなので、おづおづした聲で案内を乞ふてみた。然し二三度呼んでみても誰も出て來なかつた。

『御免下さいませ』

も一度彼女は思ひ切つて大きな聲で呼んでみた。と、やつと奥から紺の背廣服を着た男がノツソリ出て來た。

『あの……芝田様はいらつしやいますでせうか?』

英子は丁寧に頭を下げながら訊いてみた。

『さあ』背廣服の男は不愛想な瞬間聲で答へた。『居るかどうか兎に角上つてごらんになつたらいゝでせう』

『お部屋は、どちらでございませう?』

『さあ』背廣服の男は止宿人の名前と室の番號とを書いてある札を見上げながら『あ、さうか。八號室です』

『……』

『といふのは、この階段を上つた突き當りの隅っこの室です』

そして紺背廣の男は、グニヤぐにゃになつたスリッパを英子の前へ拋り出すやうにして置いた。

英子は氣持惡い思ひをしながらそのスリツパをつつかけると、期待と不安との入りまじつた氣持で二階へ上つて行つた。

二階の廊下は薄ぐらかつた。そして廊下の兩側に同じやうな扉がならんで居た。が、英子は背廣服の男に言はれた言葉通りに廊下の突き當りまで歩いて行つて、兩側の扉の番號を見てみた。と、右側の扉に『8』といふ字が讀まれた。そして彼女は思ひ切つてノツクしてみた。

圍碁新局 (六)

先相先 先番 長谷川章 (四段)　新原榮次 (三段)

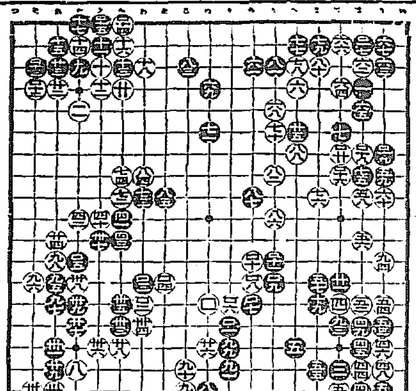

り十五　た十二　と十三　そ三　は二
わ十四　り十四　ち十二　か一　は七
わ十三　ち十四　と十二　よ一　ろ七
を三　ち十三　そ四　に九　に七

讀者らん

▲十三日の京日紙のファン生に答へます、ファンから始終外國モノのよいのが上映されないとコボされるのでいざ上映してみると朝鮮の山の松でショーバイにならず背息を吐かねばなりませんこれが矢張り一つの營利事業である館側の立場も考へて下さいそれがために犠牲にして明日の日から飢餓の状態に陥らねばならないみじめさを思つてみて下さい鮮人側が絶ゃ外國モノを出すのは當然で外國モノが鮮人の嗜好に絶對的に合ひ興行が合ふのでやるだけの事でこれもまうかるからやるのですいはゆるファンに限定されず客が一般的にならない限り、又總督府なり府の有志が社會事業とでも認め補助でもしてくれない限り高い外國モノは充分考慮しなくては上映されない所以です(一館の關係者)▲前田原三郎氏に憤慨ファンに告ぐ、今や國を舉げて國産愛用もつて國難にあたらんとしてゐるのだ然るに映畫なる其物が何といつても娯樂機關ではないか娯樂に求めるに國産品をもつて何不足とし誇り顔に外國品を推奨するとは錯誤も甚だしい、君達こそ大いに反省せよ、しかして國産品は國産品として其良價を批判する眞の大和民たる映畫ファンになれ外國品を讃美するを以て高等ファンなるかの如く誇るなど全く心得違ひだぞ、前田の選出ベスト・テンを見た時誤が出る程惡かつた單なる憤慨ファンの文句を見ては、もう默認するに忍びず叫びを舉げるのだ非國民たる君等が反省を求めて(純國産映畫ファン)▲十三日の(一讀者君へ)鈴木春信は湖龍齋と號す西村重長に就て浮世繪を學び明和の初め吾妻錦繪を描出し近世所謂錦繪の祖なり春信初め俳優を描かず曰く我は大和繪師なりとその剛毅此如し江戸谷中の笠森稲荷のお仙父鍵屋の楊枝店柳屋のお藤共有名な美女を春信はその眞を寫して之を錦繪に刷出し當時大にこれを賞愛せられた春信は明和七年江戸に歿す約百三十余年と存ず二代目春信は司馬江漢を稱す(白牡丹)▲十一日のT孃一度御目に掛り御願いたしたいです御足勞ながら左記迄(元町二ノ三恒夫)▲陸上競技選手鄭中京茂氏現住所は京城府旭町一ノ廿九信濃屋方です(パンジョウー)▲目下京商五年在學中の香高商受驗準備の爲め夜間一二時間來て呉れる方はありませんか(ヘ若草町六〇、五米田)▲儒家(一風)とは何時代の人ですか又氏の作品は價値程位のものでしようか斯道の御先輩の御教を乞ふ(讀社ノタマゴ)▲府内に大阪富民協會發行の農家日記を取次販賣する店を御教示下さい(内田生)▲陰明治四十年十一月四日同四十二年八月十六日同三十四年八月十四日同四十年六月十八日は陰暦の何月何日に當りますか(江金生)▲十三日四十女さんへ、多数申込みがあります、係まで御問合せにおいでなさい(係)▲開城お願生様へ胃腸病にてお困りの由當店に永年賣つて居ます丸薬の胃腸丸と申す非常によくきく藥に犠牲のお方様によくきく藥が御座います當地でもたくさん全快した方が御座います廿日分一圓でございます、一度お試し下さいませ(京城本町資生堂)

今日の新刊

(府務局圖書課調)

和文部　鶏林江(第五十六號)永樂山由三▲朝鮮講演(第三號)赤根谷久三郎▲黄海道農會報(第七號)卿米川三次▲學校と家庭　安忠治▲朝鮮獨逸自作改良指針　忠清南道▲忠北道稻作改良指針　八木信雄▲ビヤクチュシ(第三號)小塚千代子▲慶北警察報(十二月)▲慶北警察報(第十二號)▲朝鮮新生(第一六五號)ウイリヤム▲誠心(第八號)光山義音▲心之友(第七卷十二號)大浦貫道▲朝鮮總督府鐵道從事員養成所入學試驗問題集　松田太次郎▲商業學校設置に就而平壤市民に檄す　加藤茂三郎

鮮文部　▲鷄林月報(創刊號)金在鴻▲朝鮮實業報(第八號)李在熙▲恩律宋氏世譜(二冊)▲恩律宋氏世譜(一冊)宋觀獻▲耶蘇教會月報　玉燕臣▲燈臺(十二月號)李永萬

喜樂館

日活直營

十三日より四日間限り　愛讀者優待デー　大阪朝日新聞京城支局特別後援　日活會社千恵藏プロ合同時代劇作　監督 稻垣浩　主演 片岡千恵藏

愛染地獄 第三篇九卷　晝間十二時三十分より　夜間六時三十分より

島羽陽之助　市川小文治　瀬川路三郎　香川良介　中山介二郎　瀬川萬太郎　川上弱生　衣笠淳子　吉野朝子　助演

メトロゴールドウヰンメーヤー社特作映畫　バスター・キートン氏主演　外名優數十名出助　豪傑屋キートン　全七卷

アルフレッドよお前の父上はお前に獵りや魚釣りをさせたり山登りをやらせたりすると思ふが大膽お前の體に良からうと思ふが仰しやつた

朝日は輝く 全十卷

大阪朝日新聞創刊五十周年記念 原作 大阪朝日新聞社 指揮 日本活動寫眞株式會社 監督 溝口健二 伊奈精一 主演 中野英治 河部五郎 酒井米子 入江たか子

助演 村田宏壽 木香一 井平太郎 辛澤弘 梅村蓉子 英一 この春學窓を出た百合子 歩を踏み出した第一の房 太郎と日下中茂二人の新生活 活躍すべき道を新聞社に求め 彼等は大阪朝日新聞社へ志願した るであらうか……

中央館

マキノ 帝キネ

十六日より三日間限り 入場料拾錢均一 大阪朝日新聞愛讀者デー 主催 宮田商會 大阪天荒

見よ本年掉尾の大壯擧 大阪東京朝日新聞所蔵映畫 原作 菊池寛 脚色 村上徳三郎 作曲 中山晋平 作詩 西條八十 監督 高田稔 八雲恵美子 主演 及川道子

不壞の白珠 全十卷

新井淳 高尾光子 藤田陽子 小村新一郎 谷崎龍子 助演 鈴木歌子 小田正一

蒲田撮影所の名トリオー我國映畫史上に一大センセーションを捲起した近代世想戀愛悲曲。見よ大衆文壇の泰斗菊池寛氏が本年度に於ける最大の超名傑作篇を

ウイリアムフオックス社超特作品 督作ジヨン・ブライストン氏傑作 ヴイクター・マクラグレン。クレア ーウインザー大熱演

『港々の女雜想』クライドクック。アルバートコンテイ助演 南太平洋上の或る港。東洋への永いる航海を續ける船員達の酒場に於けるナンセンス最大の粹

道中双六

マキノプロダクション御室超特作 時代映畫 原作 監督 押本七之助作品 巨匠 谷崎十郎主演

桂武夫 尾上松緑 櫻木梅子 助演 市川米十郎

悲しみと金と女との世中に余りくび御二人のたみ漂い而も何の月的も意にも描なき出すコメデー

大正館

十六日・十七日(二日間限り) 師走におくる・喜笑・悲愁 松竹キネマ特選映畫提供 大衆觀覽料階下十錢均一

松竹蒲田特作現代映畫 佐々木恒次郎監督作品

若人の夢 七卷

蒲田撮影所超特作現代 巨匠五所平之助監督作品 映畫 三浦光男撮影 松井潤子主演

斯界の第一線を走る松竹蒲田が斎々洗練されゆく得意のナンセンスユーモア篇

獨身者御用心 七卷 川崎弘子 新井淳 男 大山健二 共演

松竹キネマ右太プロ超特作時代映畫 右太衛門映畫の最高峰をかめつゝある一作に金子洋文新督城戸品郎

髮 九卷

最新版 市川右太衛門主演 伊川徳美 中村笠子 駒井英子 二笠賢子 大島敬助 春日秋子 志村鐵哉 オールスターキャスト

浪花館

拾二月十四日より

鼈甲齋虎城 來演一行

香日野若 三大阪(淸) 武定 △大阪、法延 栗定忠次(小八)三川、淸伯 鹽甲(土)小乃木將軍 取與(米山甚句 都々逸、追分

朝日座

本町五丁目　電本三三六八番

十二月十日より　モダン萬歳　郷土舞踊

千鳥會

素晴らしいユーモラスと光との大交錯　毎夕六時開幕

京龍館

東亞キネマ 直營 練兵町

十五日より三日間上映 キネマ徳庵市大衆料金十錢均一

天下無双の剣豪 後篇

東亞キネマ提供プロダクション特作 原作 市川右太衛門 脚色 大伴麗三 監督 池永一郎 名優 市川右太衛門主演 助演 澤井三郎 片岡童十郎 高堂國典 新妻律子

太衛門の快技愈々冴えて息つく暇なし…… 役所に入つて假裝事件は展開し右

マノンレスコオ

ワーナーブラザース超特作 アベ・プレブオの小說に基き更に映畫化 スタデイオ・ロスデイ女史の脚色 監督 アラン・クロスランド氏 主演 ジョン・バリモア氏 ドロレス・コステロ孃 助演 ウオーナー・オランド マート・ハーラン トーマス・ヂヤツク・ロイ…

或は月も美しき女の斷腸の巴里の社交界 或はアンが劍を執つて阿修羅の如く荒れ狂ふ破滅の運命より、更に一轉して流刑の悲慘なる生活、哀愁な舞台の 出あゝ無限の壯絶と暗鬱 米國ゼネラルフイルム特作 大冒険活劇 無鐵砲男爵 に負けた若者の大 とした無念な 劇畫 砂の若者も

母と子

東亞 直營 社會 美談 すこやかに家をも身をも修めつゝたる親の心やすめよ

致育劇『出雲の臣氏』 監督 星井辰男氏 共演 久松三枝子 高田武夫

中央映畫社作 愛人を乘せて大爆走!大猛進! 行列、自動車、モーター・サイクル、 ドル劇、全篇に溢れる冒險と快挙!大 快走 百萬哩

東亞俱樂部

東亞 直營

十五日より三日間上映 歳末大奉仕週間 破格大衆料金十錢均一

東亞キネマ超特作 原作 脚色 後藤紀猛 監督 光岡龍三郎 主演 小川雪子 共演 郎

幡隨院長兵衞

前編 智之卷 助演 片岡東千代子 春日八郎 奈良澤一誠 左衛門 この兵衛が白柄組に對抗して立つた侠客長兵衛が水野十郎左衛門の暴虐なる振舞に勘忍袋の緒を切つて唐犬權兵衛以下を引具して水野邸へ殺倒せんとする……

ワーナーブラザース超特作 監督 ゲント・シラー氏 主演 ミラートブル氏 助演 パツシールチヤールス ン氏 大冒險大活劇

特効藥 喘息

エフェドリン「ナガヰ」

藥學博士 理學博士 ドクトル 長井長義氏發見創製

本劑は長井博士により命名せられたる世界的に名聲を博せる唯一の喘息特効藥なり。

發作前に服用すれば豫防となり
發作時に服用すれば治療となる

適應症　喘息、一般咳嗽、氣管支加答兒、百日咳、痳痺、盗汗、夜尿症
包裝　一〇錠入　二〇錠入　五〇錠入　一〇〇錠入　五〇〇錠入
(他ニ粉末、散劑、注射液アリ)

類似品アリ御購入ノ節ハ必ズ「エフエドリン「ナガヰ」」ト御指名ナサレ

製造元 Ⓟ 大日本製藥株式會社
發賣元 大阪 株式會社 武田長兵衞商店　東京 株式會社 小西新兵衞商店

頭痛はノーシン……一服で充分です

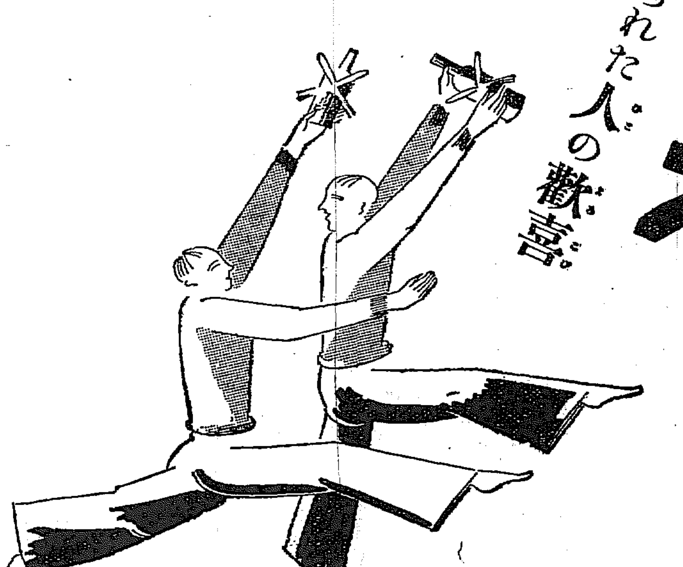

美味 滋強飲料
カルピス
贈られた人の歡喜。

發賣元 三井物産株式會社

中島病院 京城府明治町二丁目(本町明治屋横より入る) 内科 小兒科 院主 中島貞信 入院隨意 電話本三七八番

洋鋼・鋼鐵・鉛管・パイプ・硝子・工業用附屬品 土木建築材料 (S) 角野商店 釜山府幸町二丁目 振替口座釜山二三三番

本店 京城府南大門通一丁目十四番地 電話光化門長 二〇〇番・六〇一番 株式會社 漢城銀行 取締役會長 白完爀 專務取締役 堤永市 支店 南大門、東大門、西大門、水原、大田、大邱、釜山、開城、平壤、平壤大和町、本町

山六金剛 クスリハ山岸 (毎月營業月報發行) 卸と小賣 通信販賣 合資會社 山岸天佑堂 京城府本町一丁目 電話本局 三〇一・二七一番 振替京城 二〇四番

國譽たび

國く好て穿ひよし
品特優 アルマ足袋 責任足袋

朝鮮郵船仁川出帆

仁川代理店 朝日組回漕部

大阪商船汽船出帆

仁川支店 電話二〇一・二二〇一番

協同海運株式會社

仁川發

鎭南浦發

全鳴谷汽船出帆

尼ヶ崎汽船仁川出帆

高杉回漕部

小林病院

内科 小兒科　入院隨時 チフス、赤痢、猩紅熱等　旭町一(電話本六九二・二六九四)　平山病院

朝鮮郵船出帆 (釜山)

京城南大門通り 朝鮮郵船株式會社 京城代理店 仁川出張所 元山支店 釜山支店

日本郵船出帆

朝鮮汽船出帆

元山出帆

定期出帆朝鮮郵船

博多航路